

K248.106.312/1

008461

林基中編

# 燕行錄全集

87

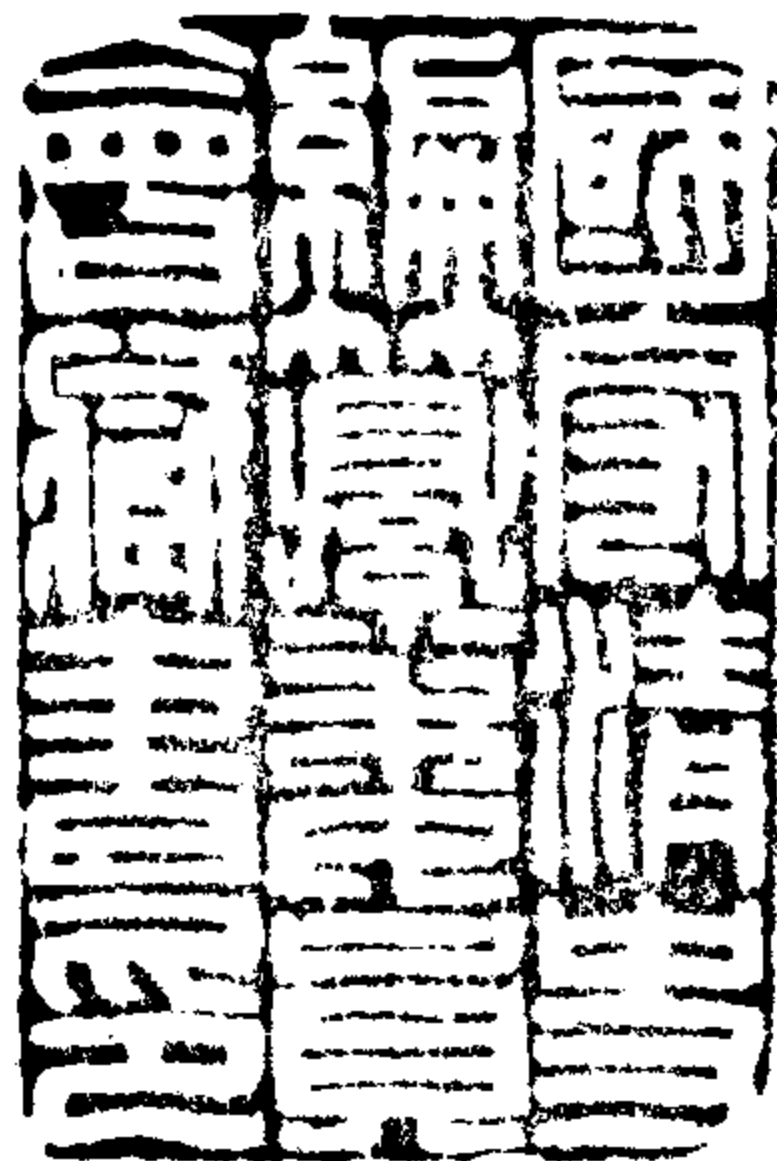

東國大學校出版部



燕行錄은 韓國의 외교사절들이 明나라와 淸나라 때 中國을 다녀와서 써놓았던 우리 민족의 중요한 記錄遺産이다. 明나라 때 中國을 다녀온 기록은 朝天錄이라 이름 붙인 것이 많고, 淸나라 때 中國을 다녀온 것은 燕行錄이라 이름 붙인 것이 많다. 그래서 흔히들 朝天錄과 燕行錄이란 用語를 그렇게 辨別하여 使用하려고 하는 傾向도 있다. 그러나 明나라 때 中國을 다녀온 記錄에도 燕行錄이라고 이름 붙인 것이 있어서 이 책의 이름을 『燕行錄全集』이라 붙였다고 들었다. 따라서 이 책은 韓國人이 元과 明과 淸朝에 中國을 다녀와서 써놓은 中國使行錄全集인 것이다. 그러나 이렇게 이름 붙인다면 가령 이전 王朝의 記錄도 이全集의 수록대상이 될 수 있을 것이며, 中國使行錄은 中國人의 使行錄으로 誤認될 素地도 있어서 燕行錄이란 이름이 無難할 것으로 여겨진다.

燕行錄은 高麗末부터 朝鮮末까지 五百餘年 동안 韓國人들이 外交的인 通路로 中國에 나가서 보고들은 見聞과 先進文物에 대한 體驗들을 自由롭고 創意性 있게 記錄한 것이다. 여기에는 韓國과 東亞細亞, 東亞細亞와 世界外交의 力學關係, 公式 非公式의 國際貿易과 經濟的 狀況, 多樣한 文化交流와 尖端 學術交流 등 아주 多樣하고 많은 情報의 양이 生생한 모습으로 알알이 밝혀 있다. 따라서 東亞細亞 어느 分野의 研究에서도 參考하지 않을 수 없는 尙大한 記錄의 寶庫라고 할 수 있다.

이全集의 編者인 林基中 教授는 우리 대학 國語國文學科에서 梁柱東 教授님의 指導로 鄉歌를 研究한 분이다. 이 분은 母校의 教授로 있으면서 이미 몇 가지 學界가 注目할만한 일을 해낸 바 있다. 우리 대학의 支援으로 中國 北京大學에 專家教授로 가서 實體가 없는 것으로 알려져 있었던 廣開土王碑 原石拓本 4種을 찾아내어 그碑文을 새롭게 읽어냄으로써 一百餘年 동안의 昏迷를 거듭해온 東亞細亞 學界에 새로운 研究地平을 열었으며, 얼마

전에는 韓國의 歌辭文學原典을 모두 모아 『歷代歌辭文學全集』 全 50卷을 펴낸 바 있다. 이 作業은 우리 대학과 韓國政府의 支援을 받아 韓國歌辭文學 註釋研究로 계속 進行되고 있어 머지않아 學界에 크게 寄與할 수 있는 실적을 내놓을 것으로 믿는다. 이번의 『燕行錄全集』은 國內外에 散漫하게 흩어져 있어 그 全貌나 實體把握이 제대로 이루어지지 않고 있었던 資料들을 林教授께서 30年 가까이 執拗하게 蒐集하여 이를 整理해낸 東亞細亞關係史料의 한 集大成이다. 이 全集은 그 編輯期間만해도 一年六個月이나 所要된 巨帙이다. 이것을 우리 대학이 開校百周年을 앞에 두고, 全 100卷의 全集으로 出版하여 東亞細亞 學界에 내놓게 된 것은 참으로 榮光된 일이며, 東國學統의 底力을 새삼스럽게 確認할 수 있는 快舉가 아닐 수 없다. 이 全集에 漏落된 것은 林教授께서 私費出版으로도라도 續編을 펴내 마무리할 意志를 가지고 準備를 繼續하고 있으므로 不遠 그 뜻이 成就될 수 있을 것으로 믿는다.

신자유주의 물결 속에서 現在 世界는 人文學의 危機라는 또 다른 도전에 直面해 있다. 이런 狀況論理 속에서 韓國人文學이 世界的인 競爭力을 確保하기 위해서는 그 든실한 土臺 마련을 하면서 새롭게 出發할 必要가 있다. 이 『燕行錄全集』은 그러한 側面에서도 世界學界에 여러 모로 寄與할 수 있을 것으로 展望하면서 여러 經濟的인 負擔을 무릅쓰고 韓國과 東亞細亞 學界를 위해서 이 全集을 세상에 내놓기로 勇斷을 내린 것이다. 아무쪼록 이 全集이 韓國은 물론이고 東亞細亞와 世界學界에 크게 寄與하는 바가 있기를 바란다.

2001年 8月 10日

東國大學校總長 宋錫球

人文學은 探究의 對象이 自由롭고 廣範하다. 人文學은 知識을 삶의 直接的 手段으로 應用하려는 自然科學이나 社會科學과는 달리 知識이 그런 實用性에서 無限히 自由로 위질 수 있게 하려는 學問이다. 人文學은 豐富한 對象을 통해서 생각하기, 말하기, 글 쓰기, 行動하기를 重視하는 學問이다. 생각하기의 靈感性和 多樣性, 말하기와 글 쓰기의 體系性, 이 모든 것을 바탕으로 한 行動하기는 삶의 質을 높이고 人間 社會를 圓滑히 돌아가게 하는 原動力이 된다. 따라서 人文學은 人間의 삶을 支撐하는 土臺라는 側面에서 볼 때 恒常 基礎學問이라는 本質的 屬性을 가지고 있다. 이 『燕行錄全集』은 韓國 人文學의 土臺가 되기에 充分한 資料의 하나이다.

燕行錄은 朝鮮王朝 5百年 동안 韓國과 中國 사이의 交涉關係를 自由롭게 記錄한 우리 民族의 記錄遺産이며 당시 韓國과 東亞細亞, 韓國과 世界 여러 나라와의 交流에 關한 가장 尙大한 記錄이다. 燕行錄은 東亞細亞의 文學과 哲學, 文化와 歷史, 外交와 交易, 學問과 批評 등에 關한 실로 廣範하고 多樣한 記錄의 寶庫이다.

나는 한글보다 漢文을 먼저 배운 世代이다. 내가 처음 文字를 接한 것은 한글이 아니라 漢字였다. 내가 할아 버님께 推句를 배울 무렵에 나는 할아버님께 유충렬전을 읽어드렸다. 推句는 謹嚴한 音聲으로 統制되었으나 유충렬 전은 재미있는 想像의 날개를 달아주었다. 그러나 그 후 나는 점점 繼續되는 中國文化의 餘震 속에 彷徨하면서 正작 내가 가야 할 길을 찾아나가지 못하고 헤매고 있는 것 같은 混亂에 빠져들 때가 많았다. 내가 韓國文學을 專攻하게 된 것은 中國學이 아닌 韓國學이 무엇인가를 알아보기 위함이었다. 韓國人의 생각을 韓國式의 글자와 韓國式의 글 쓰기 方式으로 쓴 文學은 西紀 42年頃의 龜旨歌라는 노래가 처음이다. 그 뒤에 漢字를 빌어서 鄉札 이라는 韓國式 글자로 쓴 鄉歌文學이 나타나며, 이어서 우리 글자로 쓴 한글문학이 나타나 오늘에 이르렀다. 다

른 한편으로는 紀元前 17年 韓國人의 생각을 中國式의 漢字와 中國式의 글 쓰기 方法으로 쓴 黃鳥歌라는 作品이 있다. 이러한 傳統을 잇는 文學이 三國과 高麗를 거쳐서 朝鮮王朝 末까지 韓國人의 생각하기와 글 쓰기 方式의 主流를 形成하여 왔다. 이와 같은 韓國文學의 두 갈래의 흐름이 있기는 하지만, 두 갈래 모두 中國文化와 뗄 수 없는 密接한 關係를 가지고 있음을 알게 되었다. 따라서 나는 韓國文學의 中國影響 問題를 綿密하게 살펴보고자 않고서는 韓國文學의 獨創性을 말할 수 없을 것이라고 생각하여 먼저 韓·中文學의 影響의 授受關係를 살펴보고 하였다. 文獻記錄을 根據로 論據를 提示할 수 있는 影響의 通路를 찾다보니 燕行錄이라는 큰 鑛脈이 發見된 것이다. 그래서 燕行錄을 調査하기 始作한 것이 1970年代 中반이다. 틈틈이 燕行錄을 調査하여 目錄을 만들고 資料를 모으는 일을 1978年 말까지 繼續하였다. 그 結果 豫想 밖으로 그 量이 尠大하고 몇 년 안에 다 찾아내서 整理할 수 있는 作業이 아니라는 것을 알게 되었다. 찾아낸 資料마다 대체로 前人未踏의 새로운 것들이 많아서 그것을 읽는 時間 또한 몇 년 안으로 될 일이 아님을 깨닫게 되었다. 그 무렵 恩師님 몇 분께서 學位論文을 提出하지 않고 燕行錄의 世界에 빠져 허우적거리는 나를 보고 強力하게 方向轉換을 要請하였다. 燕行錄으로 韓·中文學의 影響 授受關係를 밝혀 學位論文으로 提出하려던 꿈을 不可避 점을 수밖에 없는 狀況에 이르게 된 것이다. 나는 처음 構想하였던 順序를 바꾸어 鄉歌研究로 學位論文을 쓰고, 燕行錄研究는 다음 차례의 研究課題로 삼기로 하였다. 未練을 버리지 못하고 그 후 繼續 資料를 蒐集하여 오던 터에 1980年代 母校의 부름을 받고 研究室을 東國大學校로 옮기게 되었다. 木覓山이 바라보이는 研究室에 들어가던 첫날 나는 三希堂이라는 堂號를 만 들어 걸었다. 大學時節부터 構想하였던 세 가지 學問의 바람을 이루어 보려고 發願을 담아서 걸어본 것이다. 세 가지의 發願이란 첫째 새로운 方法의 鄉歌 研究와 누구나 쉽게 읽을 수 있는 鄉歌의 正確한 現代語譯, 둘째 歌辭文學의 原典全集 編纂과 그 註釋全集 出刊과 그 研究, 셋째 燕行錄 原典全集 編纂과 重要한 燕行錄의 翻譯全集 出刊과 그 研究였다. 그러나 부끄럽게도 成就된 것이 별로 없다. 첫째 것은 『新羅歌謠와 記述物의 研究』와 『우리 의 옛 노래』로 출간되었고, 둘째 것은 『歷代歌辭文學全集』으로 出刊된 바 있으며 進行中인 歌辭註釋作業이 그것

이다. 그중 燕行錄의 研究는 평 대신 담으로 끝날 공산이 가장 커서 이 全集이라도 서둘러 펴내 學界에 多少라도 도움을 주는 것이 좋겠다는 생각에서 出版을 決心하였다. 그동안 枝葉적으로 接近하여 보았던 『燕行歌辭原典 研究』와 『燕行錄研究』는 校訂 중에 있으므로 早晚間 出刊 될 것이다.

燕行錄은 大略 5百餘種이 存在할 것으로 推定된다. 그러나 내가 確認한 것은 400餘種이다. 앞으로 繼續하여 追跡調査를 해볼 計劃이다. 그중 380餘種을 모으는데 걸린 時間과 努力, 經濟的인 負擔과 발 품의 苦痛은 後日譚으로 남길 수밖에 없다. 나는 몇 년 전에 民族文化推進黨에 韓國文集의 影印本 出版을 提案한 일이 있다. 그때 國庫로 影印本을 出版한다고 하여 學界에 否定的인 見解들이 많았던 것으로 전해 들은 바 있다. 그러나 오늘날 그 作業이 韓國 人文學界에 얼마나 많은 寄與를 하고 있는가는 누구나 잘 알고 있을 것이다. 이 『燕行錄全集』도 이번 出版에 이르기까지 수많은 障壁들이 隨時로 이 일의 推進黨을 가로막아 왔다. 그런 고비 고비마다 성균관대학에서 출간한 『燕行錄選集』 두 권과 民族文化推進黨에서 翻譯 出刊한 『國譯 燕行錄選集』 몇 권이 많은 慰勞를 하여주었다. 그리고 中國과 日本에서 이 全集의 出版이 공금하여 일부러 찾아와 激勵하여 준 學者들과 國內의 뜻 있는 學者 몇 분의 激勵과 큰 慰勞가 되었다. 특히 韓國의 高柄翊 교수, 李佑成 교수의 指導助言과 黃元九 교수, 朴泰根 교수의 激勵과 많은 힘이 되었다. 中國 北京大學의 樂黛雲 교수, 浙江大學의 金健人 교수, 日本 京都大學의 夫馬進 교수의 激勵도 큰 힘이 되었다. 나와 이분들의 생각은 이번에 出版하는 『燕行錄全集』이 15世紀부터 20世紀까지 東亞細亞의 一級史料라는데 認識을 같이 하고 있었다. 燕行錄은 東亞細亞의 政治·經濟·外交·學術·文化에 관한 가장 自由로운 記錄이며 가장 彪大한 記錄遺産이다. 그리고 燕行錄의 擔當階層은 東亞細亞를 이끌어간 最上層部에 속하는 特殊集團이다. 燕行錄은 東亞細亞뿐 아니라 世界에 하나밖에 없는 特殊한 類型的 記錄遺産이다.

이 책이 東國大學校 出版部에서 나오게 된 데는 特別한 因緣이 있다. 1999年 가을 中國 北京大學에서 文學·史學·哲學 分野 韓·中 學術 세미나가 있었다. 東國大學校 宋錫球 總長께서 첫날 主題發表를 하고 이어서

이들 간 두 나라學者들의 個別發表가 있었다. 宋總長께서는 異例的으로 다른 日程을 뒤로 돌리고 開會式에서부터 閉會式 때까지 이 세마나에 參與하였다. 그 때 내 發表는 19世紀 燕行錄에 關한 것이었다. 發表가 끝나자 中國側의 여러 學者들이 이 問題에 많은 關心을 보였다. 中國 여러 地域의 몇 大學에서 燕行錄에 關心을 가진 研究者들이 資料 때문에 여러 번 韓國訪問을 하였으며, 그 때마다 東國大學校의 어느 教授가 『燕行錄全集』을 編纂하고 있으므로 머지않아 出刊될 것이라고 들었는데, 그 일이 어떻게 進行되어 가고 있는지는 質問이 쏟아져 나왔다. 質疑應答을 통해서 딱한 出版事情을 들은 宋總長께서 韓國과 東亞細亞의 學界를 위해서 東國大學校가 『燕行錄全集』 出版하는 問題를 積極 檢討하여 보겠다는 趣旨의 말씀을 하였다. 그 다음날 宋總長께서 歸國할 때 金浦空港에 迎接 나온 東國大學校 關係者들에게 곧바로 『燕行錄全集』 出版檢討를 指示함으로써 여러 차례 번거로운 節次를 거쳐 이번 出刊에 이르게 된 것이다. 처음에는 全五十卷의 全集을 만들기로 하였으나, 옛날 複寫하여 編輯해 두었던 資料들이 狀態가 좋지 않고 編輯 또한 問題가 있어서 再作業을 하는 한편 資料를 補充하다 보니 全五十卷으로 消化할 分量을 훨씬 超過하게 되었다. 그뿐 아니라 처음 編輯이 한 쪽 한 면으로 된 것이어서 한 쪽을 네 면으로 編輯하여 全五十卷으로 줄일 形便도 못 되었다. 一次 複寫한 原稿를 確認節次를 거친 다음에 다시 크기를 一定하게 複寫하고, 그것을 오려 臺紙에 붙여서 쪽 차례를 確認하고, 燕行時期를 찾아 그것을 燕行의 時期別로 整理·配列하고, 燕行錄 作者의 出生年代를 찾아 그것을 다시 作者의 出生年代順으로 配列하여 全一百卷으로 分冊한 뒤 卷別로 쪽을 매겨서 印刷所에 넘기는, 아주 지루한 作業을 하였다. 이름 잡아 總 7萬餘張을 複寫하였으므로 重複된 資料를 골라내는 일 또한 쉽지 않았다. 編輯期間이 1年 3個月이나 걸렸으며 編輯 마무리 段階의 몇 달간은 編輯空間이 좁아서 講義室 크기의 房을 別途로 마련하여 編輯作業을 進行하였다. 이 全集의 차례를 처음에는 燕行年代順으로 配列하려고 모든 燕行錄의 作者와 燕行年代를 確認하였다. 그렇게 配列을 하여 살펴본 結果 한 作者가 여러 차례 燕行을 한 경우 한 곳에 모여 있던 作品들이 여러 곳으로 散漫하게 흩어지는 問題가 發生하였다. 이 問題를 克服하려고 한 것이 이 全集에서 택한 燕行錄 作者가 태어난 時代順 配列方法이다.



이 『燕行錄全集』은 單純하지 않은 編纂作業을 한 사람이 單獨으로 遂行하였기 때문에 어려움이 특히 많았으며 이로 인한 得失이 나타날 수밖에 없을 것이다. 그리고 많은 資料가 하나밖에 없는 行草書로 된 筆寫本 古書이거나 이런저런 資料들 속에 깊숙이 끼어 들어 있는 것을 찾아내 모은 것들이어서 冊 體制의 均齊性이나 印刷의 鮮明性에 多少 滿足치 못한 部分이 있을 것으로 본다. 그러나 흠어져 가려지고, 헤쳐 消滅되어 가는 東亞細亞의 貴重한 文獻資料 燕行錄을 이렇게 한곳에 모아 책으로 만들지 않고서는 이에 관한 그 어떠한 作業도 圓滿하게 遂行할 수가 없을 것이다. 이것이 이 全集 刊行의 가장 큰 意味이다. 이제 이 全集으로 現代活字化가 可能하고 翻譯과 註釋 作業이 可能하게 되었다. 이번이 이 全集에 수록하지 못한 作品들은 續集으로 補完하여 마무리 할 豫定이다. 續集의 마무리 段階에서 解題集을 別冊으로 出版할 豫定이다.

이 全集을 펴내는 과정에 많은 분들의 도움이 있었다. 특히 東國大學校 宋錫球 總長님의 東亞細亞 學界를 위한 出版決斷에 感謝를 드린다. 그리고 貴重한 資料를 使用할 수 있도록 도와주신 명지학원 兪榮九 理事長님, 연세대 黃元九 名譽教授님, 창영성씨 이현공과 成長慶 宗會長님, 동국대학교 鄭用吉 企劃人事處長님, 尹鐘燮 辯護士님과 일일이 舉名하지 못하는 많은 분들과 여러 關係機關에 고마운 뜻을 표한다. 일년 넘게 編輯室에서 默言으로 苦痛을 같이한 용지인쇄주식회사 金章燮 전무님의 勞苦를 잘 알고 있는 나로서는 感謝에 앞서 그 분께 먼저 慰勞의 말씀을 드리고 싶다. 東國大學校 出版部 家族들도 어려운 일을 맡아서 進行하느라고 勞苦가 많았다. 이 모든 분들에게 깊은 感謝를 드린다.

2001년 7월 20일

東峰涼月之室에서  
林基中 謹

## — 일러두기 —

- 이全集의 이름에 쓰인 燕行錄이라는 表現은 朝天錄類、燕行錄類、瀋陽日記類、漂海錄類를 모두 總括하는 用語로 쓴 것이다.
- 이全集에 수록한 燕行錄은 寫本과 刊本、單行本과 文集本、國內本과 國外本을 蒐集하여 體系的으로 整理한 것이다.
- 이全集에 수록한 몇種類의 燕行錄은 研究에 必要하다고 判斷되는 重要 異本을 같이 수록하였다.
- 이全集에는 이 分野 研究에 꼭 必要하다고 判斷되는 몇種類의 燕行路程記、燕行別章帖、燕行地圖를 수록하였다.
- 이全集에 수록한 燕行詩、赴燕詩 등은 一定한 體系를 갖추고 있어서 이 分野 研究에 必要하다고 認定되는 것만 選別하여 수록하였다.
- 이全集의 燕行錄은 原典의 狀態를 그대로 볼 수 있도록 하는데 主眼點을 두었으나 原典을 수록할 수 없는 경우에는 不得已 現代活字로 바꾸어서 수록하였다.
- 이全集의 燕行錄 配列은 作者의 出生年代順으로 하였으며、出生年代가 未詳일 때는 燕行年代順으로 하고、둘 다 未詳일 때는 맨 뒤로 配列하였다.
- 이全集의 燕行錄 配列順序를 作者의 出生年代順으로 한 가닭은 燕行錄을 作者別로 한 곳에 모으기 위함이었기 때문에 이全集의 別冊 目錄集에는 作者出生年度順 目錄、燕行年代順 目錄、燕行錄 이름의 가나다順 目錄、作者 이름의 가나다順 目錄을 別途로 作成하여 누구나 찾아보기 쉽도록 配應하였다.
- 이全集에 수록하지 못한 國內本과 國外本은 곧 이어서 燕行錄全集 續集으로 續刊할 豫定이다.
- 이全集의 編輯이 마무리 될 때까지 編者가 入手하지 못한 燕行錄은 다음과 같은 것이 있다. 東亞細亞의 學界를 위하여 續

集에는 꼭 들어갈 수 있도록 아래 資料의 所藏者들께서는 積極 協助하여 주시기를 懇曲하게 付託드린다.

(문의처 : 02-543-5415° 02-2260-3146° FAX 02-543-5485° 02-2263-7093° e-mail: limkz@dongguk.edu)

- 갑인연행록(甲寅燕行錄), 황재(黃梓, 1689~), 필의재유고(畢依齋遺稿), 英祖10雍正12甲寅 1734
- 경오연행록(庚午燕行錄), 황재(黃梓, 1689~), 필의재유고(畢依齋遺稿), 英祖26乾隆15庚午 1750
- 경오유연일록(鏡沿遊燕日錄), 임백연(任百淵, 1802~1866), 경오유연일록(鏡沿遊燕日錄), 2册, 憲宗2道光16丙申 1836
- 금령연사초(錦齡燕槎抄), 미상(조선말), 금령연사초(錦齡燕槎抄) 1책?
- 북연기행(北燕紀行), 이노춘(李魯春, 1752~?), 북연기행(北燕紀行) 한글본, 正祖(乾隆48癸卯 1783
- 북원록(北輓錄), 이상봉(李商鳳?~?), 북원록(北輓錄) 5册?
- 북유만록(北遊漫錄), 이호민(李好敏, 1762~?), 간산북유록(簡山北遊錄), 純祖21道光26辛巳 1821
- 북행일기(北行日記), 나덕현(羅德憲, 1573~1640), 장암집(莊巖集), 卷2, 仁祖14崇德1丙子 1636
- 사양재외집상봉록(四養齋外集桑蓬錄), 최호부(崔浩溥, ?~?), 사양재외집상봉록(四養齋外集桑蓬錄), 6册, 憲宗5道光19己亥 1839
- 상봉록(桑蓬錄), 최호부(崔浩溥, ?~?), 상봉록(桑蓬錄), 2册, 憲宗5道光19己亥 1839
- 수사록(隨槎錄), 한필교(韓弼教, 1807~1878), 수사록(隨槎錄), 3册, 憲宗5道光19己亥 1839
- 수사한필(隨槎閑筆), 권복인(權復仁, 純祖때), 수사한필(隨槎閑筆), 1册, 純祖22道光2壬午 1822
- 슈로도천록, 미상(??), 슈로도천록 사본1册, 仁祖2天啓4甲子 1624
- 시북선생노정기(市北先生路程記), 남이웅(南以雄, 1575~1648), 시북선생노정기(市北先生路程記), 1册, 仁祖4天啓6丙寅 1626
- 심행록(瀋行錄), 윤홍금(尹弘禽, 1641~?), 심행록(瀋行錄), 1册, 肅宗24康熙37戊寅 1698
- 연사록(燕槎錄), 정원용(鄭元容, 1783~1873), 연사록(燕槎錄), 1册, 純祖31道光11辛卯 1831
- 연사수록(燕槎隨錄), 이삼은(李三隱, ?~?), 연사수록(燕槎隨錄), 1册(卷3~4)?

- 연사일기(燕槎日記), 정희영(鄭羲永, 哲宗 때), 연사일기(燕槎日記) 1册, 哲宗14同治2癸亥 1863
- 연사필기(燕槎筆記), 정○○(鄭○○, 朝鮮, 東亞大), 연사필기(燕槎筆記) 2册,
- 연행록(燕行錄), 김노경(金魯敬, 1766-1840), 연행록(燕行錄), 16册, 純祖22道光2壬午 1822
- 연행록(燕行錄), 이정운(李鼎運, 1743-?), 연행록(燕行錄) 1册, 正祖8乾隆49甲辰 1784
- 조천록(朝天錄), 이석형(李石亨, 1415-1477), 저천유고(樸軒遺稿), 世祖5天順3己卯 1459
- 연행시(燕行詩), 조석명(趙錫命, 1674-1753), 묵소집(墨沼集) 卷1, 景宗2康熙61壬寅 1722
- 연행일기(燕行日記), 박재인(朴齊寅, 哲宗 때), 연행일기(燕行日記) 3册, 哲宗11咸豐1庚申 1860
- 연행일록(燕行日錄), 미상(??), 연행일록(燕行日錄) 1册, 純祖31道光11辛卯 1831
- 연행일승(丁酉燕行日乘), 심지원(沈之源, 1593-1662), 만사유고(晩沙遺稿), 孝宗8順治14丁酉 1657
- 연행잡기(燕行雜記), 홍대용(洪大容, 1731-1783), 연행잡기(燕行雜記) 2册, 英祖42乾隆31丙戌 1766
- 연행록, 미상(??), 연행록(燕行錄) 1册?
- 일암연기(一庵燕記), 이기지(李器之, 1690-1722), 일암연기(一庵燕記) 5册, 肅宗46康熙59庚子 1720
- 정유연행일승(丁酉燕行日乘), 심지원(沈之源, 1593-1662), 만사유고(晩沙遺稿) 卷3, 孝宗8順治14丁酉 1657
- 조천일기(朝天日記), 최기(崔沂, 1553-1616), 조천일기(朝天日記) 1册, 宣祖40萬曆35丁未 1607
- 조천행록(朝天行錄), 황진(黃蘊, 1542-1606), 서담집(西潭集), 宣祖20萬曆15丁亥 1587
- 조천록(朝天錄), 이덕형(李德炯, 1566-1645), 죽천유고(竹泉遺稿) 1册, 仁祖2天啓4甲子 1624
- 천행록, 이덕형(李德炯, 1566-1645), 천행록, 坤, 1册, 仁祖2天啓4甲子 1624
- 지정연기(芝汀燕記), 원재명(元在明, 1763-1817), 지정연기(芝汀燕記) 1册, 純祖4嘉慶9甲子 1804
- 한포재사행일기(寒圃齋使行日記), 이건명(李健命, 1663-1722), 한포재사행일기(寒圃齋使行日記) 1册, 肅宗24康熙37戊寅 1698
- 해사조천일록(海槎朝天日錄), 오윤경(吳允鏡, 1559-1636), 추단유집(秋澗遺集), 光海14天啓2壬戌 1622(9-37)

차례

• 연행가(燕行歌 Ⅱ 北轅錄)	.....	홍순학(洪淳學)	一八四二—一八九二	.....	87	— 一一
• 연행록(燕行錄)	.....	홍순학(洪淳學)	一八四二—一八九二	.....	87	— 五九
• 연행록(燕行錄)	.....	홍순학(洪淳學)	一八四二—一八九二	.....	87	— 一八五
• 연행가(燕行歌)	.....	홍순학(洪淳學)	一八四二—一八九二	.....	87	— 二六五
• 연행가(燕行歌)	.....	홍순학(洪淳學)	一八四二—一八九二	.....	87	— 三七三

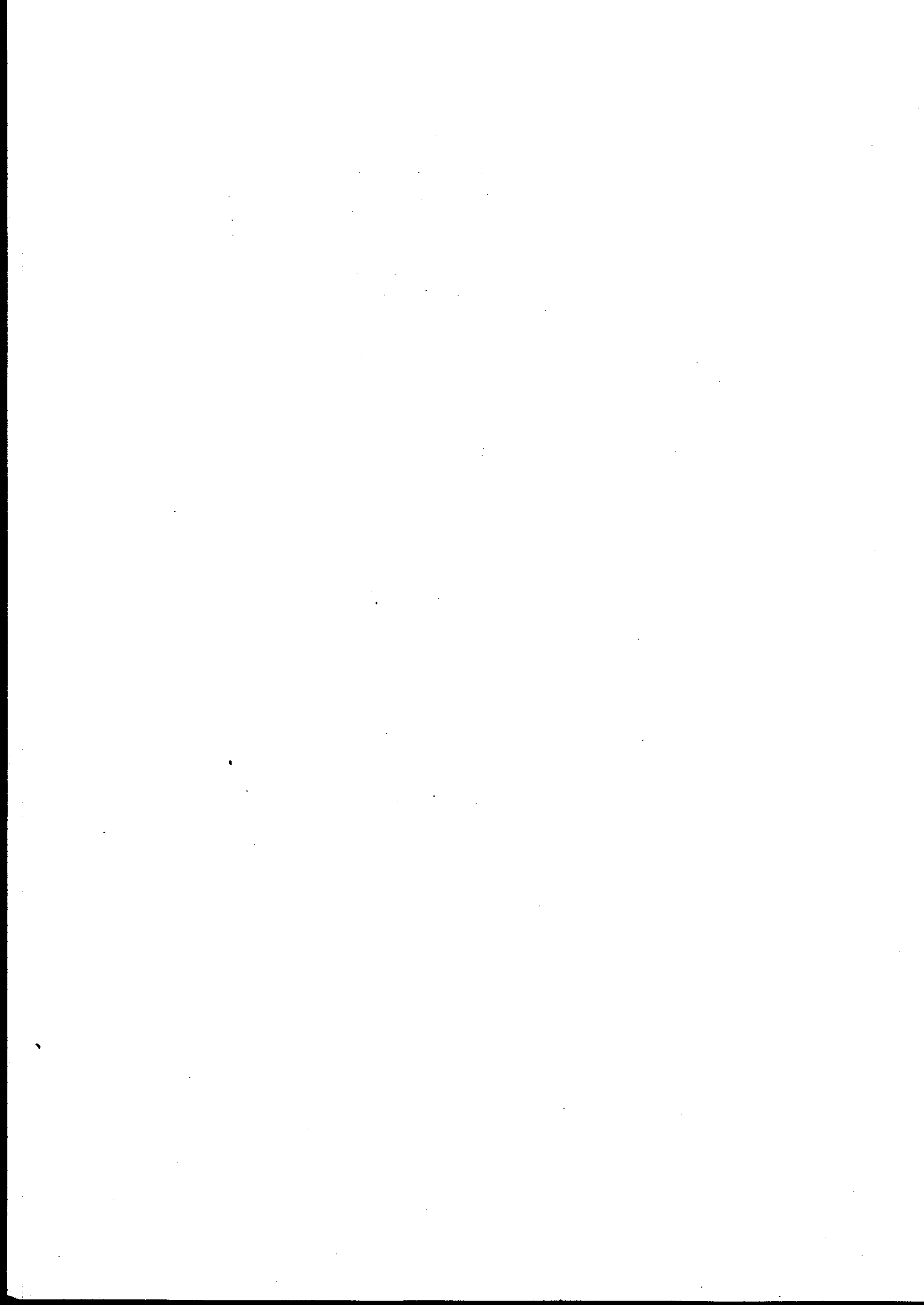

燕行歌

⑦⑦① 燕行歌

이 화편이다간의  
 내게되기이려위다  
 구차의되정어노  
 신민의복이로다  
 형중의가처장안은  
 정취의중환을수  
 호가활출수일노  
 배를일시정어의다  
 장막원일문문안의  
 수론의장바러사위  
 무화안제너너치  
 흥채원나크구  
 팔곡의라하물한계  
 별의이물한구

평성의이아공의  
 중원보가원하너  
 상구의죽형한데  
 샅수전를너의저라  
 정적의배사복관안  
 이영양형의너사  
 청장각구입시후구  
 평중환수방명의어  
 문간수양제우구  
 벽안이뒤아로너  
 저상의이정수환구  
 근구의이형정구어  
 좌구의물너다  
 물산의물너다

병의민중삼을의  
 가례척봉되너구  
 상수는우공상의  
 처사랑은부구로다  
 시너이심모의  
 초변공형장하너  
 휘양은구처구물  
 인정원배물너다  
 중어우구만라차  
 무화안수환구  
 전말수너너만  
 팔가하구공구하  
 길나상관수희의  
 양물구만물너다



적은 불행은 그 후의  
생각도 창안할 수  
수행이 될 수 없다  
의 불행도 다 그의 불행이  
수행이 아니라 그의 불행  
그와 불행은 다 불행  
불행은 불행이 정공상  
사공행은 더 많은 불행  
수행이 아니라 그의 불행  
그 후의 불행은 그의 불행  
불행의 불행은 그의 불행  
불행은 그의 불행  
불행은 그의 불행  
불행은 그의 불행  
불행은 그의 불행

선당의 불행은 불행  
생각과 그의 불행  
원근의 불행  
가 불행한 불행  
불행한 불행  
불행한 불행  
불행한 불행  
불행한 불행  
불행한 불행  
불행한 불행  
불행한 불행  
불행한 불행  
불행한 불행  
불행한 불행  
불행한 불행  
불행한 불행

불행의 불행은 불행  
불행의 불행은 불행  
불행의 불행은 불행  
불행의 불행은 불행  
불행의 불행은 불행  
불행의 불행은 불행  
불행의 불행은 불행  
불행의 불행은 불행  
불행의 불행은 불행  
불행의 불행은 불행  
불행의 불행은 불행  
불행의 불행은 불행  
불행의 불행은 불행  
불행의 불행은 불행  
불행의 불행은 불행

이가도출이호고  
 불하도반회후하  
 중위산은이수하의  
 불공의소사호고  
 원후구인가이회비하  
 고적구불제정호외  
 풍마우제저를안고  
 지후가지완변호하  
 다려구의남간회하  
 원공의불공호하  
 시네는구이회하  
 구이호트구하  
 정현사를다호하  
 황회도제정이라  
 풍이호인구회하  
 불하구의불공호하

사가사구호회하  
 오한성의풍호호하  
 고려왕의대결하  
 원의백호호호하  
 고려왕의정호호하  
 고려후구호호호하  
 후세의보호호하  
 비어구정호호하  
 정현구정호호하  
 원바구의정호호하  
 구하구불호호하  
 정구구정호호하  
 원하구정호호하  
 사하구정호호하  
 불하구의불공호하

불하구의불공호하  
 오슬호호호호하  
 고려후구호호호하  
 황후구호호호하  
 다려구의무호호하  
 원하구정호호호하  
 불공호호호호하  
 사하구정호호하  
 원하구정호호하  
 원하구정호호하  
 원하구정호호하  
 원하구정호호하  
 원하구정호호하  
 원하구정호호하



인을 응수 초우, 동업을 갓호우 고가 무을 제정우 재 동화부수 소우니, 행이도 지  
 이신, 이 천 디 동양 석으로 조호은 말노 물나 다고 행양사 물다 고르니, 동경 기도 러지  
 비, 다, 개사, 누의, 꽃, 타, 고, 물, 소, 문, 이, 로, 드, 러, 깃, 드, 니, 천, 선, 외, 화, 초, 중, 유, 음, 이, 드, 수, 든, 말, 가  
 철, 권, 이, 라, 심, 이, 정, 임, 무, 르, 고, 늘, 화, 우, 호, 물, 밑, 유, 디, 이, 동, 강, 다, 고, 르, 니, 처, 신, 을, 등  
 디, 고, 고, 물, 수, 생, 이, 흥, 문, 르, 주, 리, 동, 문, 이, 제, 제, 무, 가, 맹, 음, 이, 금, 이, 휘, 휘, 외, 상, 신, 무, 들, 노  
 식, 이, 나, 행, 이, 물, 벌, 라, 보, 니, 선, 영, 아, 인, 가, 이, 아, 천, 이, 으, 러, 가, 매, 좌, 우, 물, 아, 라, 보, 니, 으, 로  
 식, 이, 이, 화, 초, 외, 정, 생, 이, 나, 다, 음, 업, 다, 가, 는, 스, 랑, 오, 는, 스, 랑, 갈, 가, 기, 이, 만, 음, 이, 수, 러, 이, 처, 다  
 보, 수, 제, 외, 실, 이, 후, 는, 말, 이, 장, 은, 도, 다, 제, 사, 도, 매, 처, 근, 추, 가, 락, 알, 느, 지, 제, 러, 깃, 드, 수, 든, 처, 실,  
 이, 는, 리, 외, 초, 유, 일, 다, 초, 로, 드, 러, 가, 니, 초, 유, 물, 다, 문, 이, 들, 은, 갑, 사, 제, 사, 전, 디, 이, 사, 명, 가,  
 지, 중, 권, 이, 로, 좌, 우, 의, 버, 러, 세, 고, 제, 행, 이, 영, 이, 능, 이, 매, 부, 다, 유, 행, 간, 수, 노, 구, 외, 흥, 상, 다,  
 찬, 은, 고, 큰, 이, 러, 가, 리, 아, 하, 도, 화, 분, 생, 제, 주, 매, 다, 말, 주, 물, 지, 지, 제, 러, 이, 러, 이, 영, 창, 후, 니, 영,  
 보, 유, 감, 사, 이, 전, 조, 고, 로, 기, 행, 후, 니, 이, 세, 가, 이, 이, 나, 상, 수, 원, 초, 호, 신, 다, 알, 기, 는, 불, 찬, 불,  
 보, 리, 물, 이, 화, 초, 후, 니, 영, 광, 제, 초, 제, 가, 니, 제, 외, 상, 에, 로, 주, 나, 비, 영, 의, 인, 초, 호, 주, 가, 물,  
 유, 구, 성, 이, 산, 고, 문, 사, 물, 아, 라, 보, 니, 유, 은, 나, 진, 천, 만, 분, 이, 유, 무, 가, 장, 소, 후, 이, 영, 초, 호, 주, 든, 천, 제, 보,  
 이, 르, 나, 비, 의, 장, 너, 는, 세, 외, 호, 양, 의, 물, 늘, 리, 원, 가, 매, 이, 흥, 무, 진, 모, 약, 매, 나, 각, 물, 물, 이, 나,  
 동, 일, 리, 강, 광, 주, 호, 물, 은, 천, 광, 리, 찬, 이, 차, 라, 감, 상, 외, 실, 영, 신, 은, 고, 가, 장, 초, 너, 천, 이, 영, 간,

변치 않나 민생의 수혜는 제정이라 부백으로 의의 면제 유출을 나가 각의 동문  
도라 안개 비치 장물 사죄 보나 초가 초저은 정이 수면으로 가백이라 왜 조감만 생장  
지가 방으로 지어 코인 형이 기이 수나 오식 이 영 농 농 데 화 문 등 이 만 화 백 형 포진도  
정수였다 여러 기성 모여 안개 노리 나 공 여 부 수 일 제 의 병 장 수 나 가 성 이 아 를 엮다  
어부 수 한 포그 노 위 비 를 쥘 이 을 나 가 기 동 약 은 조 아 처 고 형 흥 이 도 수 다 출 수 전  
여 천 상 좌 라 예 수 로 도 을 되 보 여 추 수 공 전 천 일 식 은 정 리 가 수 관 흥 다 천 권 을  
바라 보 기 천 수 백 형 천 바 뒤 들 빛 치 는 층 층 에 병 동 갖 치 들 너 시 의 동 권 을 바  
라 보 기 능 라 도 너 를 분 형 은 중 수 의 처 이 수 나 이 유 동 부 이 아 나 기 일 권 고 형 농 문  
곳 의 처 수 가 은 비 드 는 가 동 권 이 시 제 시 추 는 이 양 누 라 들 너 너 짐 수 갖 디 오 호  
노 등 왕 가 이 이 다 후 너 디 동 강 조 흥 및 기 부 병 두 가 업 을 은 이 전 수 문 드 을 이 처  
수 상 의 을 나 보 나 오 관 봉 이 유 산 이 인 무 추 가 양 제 이 다 산 빛 치 는 조 흥 이 천 권  
이 불 만 은 나 물 소 리 소 랑 수 나 갖 가 은 에 을 이 라 심 수 을 그 으 고 의 별 유 행 다  
에 로 구 나 디 불 약 드 려 노 고 가 무 를 구 경 수 가 나 들 다 는 노 리 소 리 형 천 의 농 리  
섯 다 중 수 는 기 소 디 노 바 랑 의 나 뒤 친 다 는 농 제 버 린 지 시 너 리 흥 수 의 아 나  
물 주 불 곳 고 을 보 양 흥 심 이 호 랑 수 고 의 인 연 서 리 리 도 고 정 신 을 흥 리 는 다 처  
위 기 리 시 리 흥 에 누 수 를 호 리 라 그 드 러 나 식 기 상 의 형 흥 령 수 입 다 는 데 이

겹도다 이의 몸이 한이 혼집스름으로 이십여년 칩상물임, 솔직키스라셔 갱산  
 풍원 조흔곳의 어디한순노라 보라 형루유스 말바라셔 오입물정마라시라, 처음  
 으르 당히보니 줄은 동공류름어 이알녀, 영평사 구경, 남자, 득월, 누가져잇스며, 은로  
 티를마라보기 반공의 속사이다, 천성암이 어디메해그, 권술이다 후기, 옛적 어디셔  
 의당, 평항의 말을타고 그종노드러가셔, 갱가로나와다, 기허항, 공은 말갯트, 가  
 이 혼말이로다, 평안갯치 조흔 갱산, 소강, 남을알너스기, 팔도, 룰다, 보와드, 예, 말  
 곳, 영다, 후테, 반, 사, 의 원을, 불고, 평안, 갱, 원을, 허소, 었, 단, 스, 로, 팔, 스, 조, 왕, 신, 원, 의, 연  
 문, 잇, 처, 이, 령, 듯, 별, 세, 계, 의, 창, 부, 은, 누, 리, 더, 야, 의, 속, 흥, 말, 후, 번, 는, 우, 리, 나, 라, 근, 본, 이  
 라, 유, 무, 왕, 뒤, 거, 스, 계, 세, 조, 현, 으, 로, 해, 음, 오, 셔, 산, 평, 항, 고, 유, 리, 후, 기, 로, 천, 년, 도, 음, 더, 이, 도  
 다, 기, 조, 정, 천, 법, 으, 로, 옛, 바, 치, 그, 처, 잇, 고, 기, 조, 의, 팔, 조, 지, 고, 세, 친, 왕, 화, 그, 처, 이, 다, 함, 구, 문, 바, 의  
 평, 안, 회, 기, 조, 백, 든, 우, 물, 잇, 고, 원, 성, 문, 바, 이, 다, 라, 셔, 기, 조, 묘, 가, 잇, 다, 후, 기, 기, 조, 묘, 봉, 실, 후  
 기, 갱, 구, 지, 회, 그, 지, 었, 다, 고, 무, 나, 기, 친, 물, 해, 벗, 천, 년, 된, 무, 덩, 잇, 고, 양, 마, 셔, 양, 두, 셔, 은,  
 쌍, 이, 버, 려, 잇, 고, 한, 조, 각, 본, 어, 진, 비, 반, 쪽, 밭, 남, 아, 스, 기, 슬, 무, 다, 임, 진, 난, 의, 왜, 늬, 의, 장, 변, 후,  
 여, 적, 조, 양, 되, 여, 스, 기, 더, 구, 나, 창, 갱, 후, 다, 평, 안, 을, 셔, 나, 가, 셔, 순, 안, 현, 속, 소, 후, 고, 속, 천, 부, 중,  
 화, 후, 고, 안, 유, 성, 너, 드, 러, 가, 셔, 은, 유, 현, 스, 디, 후, 고, 밭, 경, 누, 를, 은, 누, 보, 기, 밭, 성, 누, 구, 경, 가  
 스, 경, 기, 가, 어, 디, 드, 나, 형, 천, 갱, 불, 근, 물, 은, 썩, 썩, 밭, 치, 들, 너, 잇, 고, 옛, 스, 동, 더, 남, 후, 봉, 은,

여는 빛 비여 나다. 누음방 초령 조흔디, 존길의 초일 포진 행 현 강진 두강의,  
 막 천지 경 영 는 지 나가 산 구 속 소 호 ● 나 시 별 영 이 처 기 로 다 위 티 고 주 금 현 인, 관 신  
 이 너 너 처 남 천 평 활 나 호 정 유 영 드 러 가 나, 부 장 디 문 어 진 현 신 미 년 일 가 이  
 업 다 기 호 가 의 선 비 강 은 승 천 비 문 세 었 더 라 광 산 존 중 화 호 고 현 천 부 속 소 호 기,  
 물 석 도 번 화 호 고 석 행 으로 소 포 나 다 의 금 정 널 분 디 천 디 면 을 비 설 호 고 여 러  
 기 성 불 나 다 가, 출 추 는 구 영 하 자, 입 시 이 다 입 출 이 며 시 원 호 는 무 출 이 오 공  
 고 하 다, 모 고 랑 라, 처 럼 현 비 사 라 기 한 가 현 : 반 도 며, 우 슈 은 승 무 로 다 외 아 자 호  
 소 리 로, 모 는 기 성 병 창 호 다, 향 장 무 라 허 노 출 은 이 무 세 처 을 문 다, 말 년 풍 진 초  
 한 시 의 향 은 단 면 을 의 방 호 여, 초 목 방 한 파 공 은 동 처 오 마 조 안 처 범 증 의 세 번 무 절 는  
 우 의 번 들 들 고, 향 장 의 현 이 검 무 피 공 의 뜻 지 이 서, 긴 소 락 로 번 들 치 며, 감 광 이 설 :  
 트 기 향 빛 이 디 무 호 나, 거 코 들 일 니 구 나, 스 방 의 획, 책 으로 번 패 가 두 여 들 어 장 걸 을 두  
 루 면 서 향 우 를 보 는 모 양, 그 아 나 장 판 이 나, 우 습 고 볼 는 호 다, 동 임 진 지 나 가 나, 좌 편 관  
 은 철 산 이 오 서 남 진 지 나 서 기 양 책 관 은 용 천 이 라, 현 유 암 조 현 정 처 제 일 제 산 사  
 여 이 다, 설 디 보 고 나 서, 소 고 관 중 화 호 기, 여 서 부 터 의 주 지 정, 우 리 나 나 치 지 는 두 라,  
 살 은 이 불 함 무 기 한 문 루 의 을 나 서, 피 지 을 마 라 모 나 지 처, 의 일 호 : 옛 다, 현 동 의 제  
 일 란 은, 란 무 의 일 단 이 라, 취 승 당 이 어 데 메 나, 옛 불 이 감 창 호 다, 임 진 난 의 선, 모 조 주

1. 2. 3. 4. 5. 6. 7. 8. 9. 10. 11. 12. 13. 14. 15. 16. 17. 18. 19. 20. 21. 22. 23. 24. 25. 26. 27. 28. 29. 30. 31. 32. 33. 34. 35. 36. 37. 38. 39. 40. 41. 42. 43. 44. 45. 46. 47. 48. 49. 50. 51. 52. 53. 54. 55. 56. 57. 58. 59. 60. 61. 62. 63. 64. 65. 66. 67. 68. 69. 70. 71. 72. 73. 74. 75. 76. 77. 78. 79. 80. 81. 82. 83. 84. 85. 86. 87. 88. 89. 90. 91. 92. 93. 94. 95. 96. 97. 98. 99. 100. 101. 102. 103. 104. 105. 106. 107. 108. 109. 110. 111. 112. 113. 114. 115. 116. 117. 118. 119. 120. 121. 122. 123. 124. 125. 126. 127. 128. 129. 130. 131. 132. 133. 134. 135. 136. 137. 138. 139. 140. 141. 142. 143. 144. 145. 146. 147. 148. 149. 150. 151. 152. 153. 154. 155. 156. 157. 158. 159. 160. 161. 162. 163. 164. 165. 166. 167. 168. 169. 170. 171. 172. 173. 174. 175. 176. 177. 178. 179. 180. 181. 182. 183. 184. 185. 186. 187. 188. 189. 190. 191. 192. 193. 194. 195. 196. 197. 198. 199. 200. 201. 202. 203. 204. 205. 206. 207. 208. 209. 210. 211. 212. 213. 214. 215. 216. 217. 218. 219. 220. 221. 222. 223. 224. 225. 226. 227. 228. 229. 230. 231. 232. 233. 234. 235. 236. 237. 238. 239. 240. 241. 242. 243. 244. 245. 246. 247. 248. 249. 250. 251. 252. 253. 254. 255. 256. 257. 258. 259. 260. 261. 262. 263. 264. 265. 266. 267. 268. 269. 270. 271. 272. 273. 274. 275. 276. 277. 278. 279. 280. 281. 282. 283. 284. 285. 286. 287. 288. 289. 290. 291. 292. 293. 294. 295. 296. 297. 298. 299. 300. 301. 302. 303. 304. 305. 306. 307. 308. 309. 310. 311. 312. 313. 314. 315. 316. 317. 318. 319. 320. 321. 322. 323. 324. 325. 326. 327. 328. 329. 330. 331. 332. 333. 334. 335. 336. 337. 338. 339. 340. 341. 342. 343. 344. 345. 346. 347. 348. 349. 350. 351. 352. 353. 354. 355. 356. 357. 358. 359. 360. 361. 362. 363. 364. 365. 366. 367. 368. 369. 370. 371. 372. 373. 374. 375. 376. 377. 378. 379. 380. 381. 382. 383. 384. 385. 386. 387. 388. 389. 390. 391. 392. 393. 394. 395. 396. 397. 398. 399. 400. 401. 402. 403. 404. 405. 406. 407. 408. 409. 410. 411. 412. 413. 414. 415. 416. 417. 418. 419. 420. 421. 422. 423. 424. 425. 426. 427. 428. 429. 430. 431. 432. 433. 434. 435. 436. 437. 438. 439. 440. 441. 442. 443. 444. 445. 446. 447. 448. 449. 450. 451. 452. 453. 454. 455. 456. 457. 458. 459. 460. 461. 462. 463. 464. 465. 466. 467. 468. 469. 470. 471. 472. 473. 474. 475. 476. 477. 478. 479. 480. 481. 482. 483. 484. 485. 486. 487. 488. 489. 490. 491. 492. 493. 494. 495. 496. 497. 498. 499. 500. 501. 502. 503. 504. 505. 506. 507. 508. 509. 510. 511. 512. 513. 514. 515. 516. 517. 518. 519. 520. 521. 522. 523. 524. 525. 526. 527. 528. 529. 530. 531. 532. 533. 534. 535. 536. 537. 538. 539. 540. 541. 542. 543. 544. 545. 546. 547. 548. 549. 550. 551. 552. 553. 554. 555. 556. 557. 558. 559. 560. 561. 562. 563. 564. 565. 566. 567. 568. 569. 570. 571. 572. 573. 574. 575. 576. 577. 578. 579. 580. 581. 582. 583. 584. 585. 586. 587. 588. 589. 590. 591. 592. 593. 594. 595. 596. 597. 598. 599. 600. 601. 602. 603. 604. 605. 606. 607. 608. 609. 610. 611. 612. 613. 614. 615. 616. 617. 618. 619. 620. 621. 622. 623. 624. 625. 626. 627. 628. 629. 630. 631. 632. 633. 634. 635. 636. 637. 638. 639. 640. 641. 642. 643. 644. 645. 646. 647. 648. 649. 650. 651. 652. 653. 654. 655. 656. 657. 658. 659. 660. 661. 662. 663. 664. 665. 666. 667. 668. 669. 670. 671. 672. 673. 674. 675. 676. 677. 678. 679. 680. 681. 682. 683. 684. 685. 686. 687. 688. 689. 690. 691. 692. 693. 694. 695. 696. 697. 698. 699. 700. 701. 702. 703. 704. 705. 706. 707. 708. 709. 710. 711. 712. 713. 714. 715. 716. 717. 718. 719. 720. 721. 722. 723. 724. 725. 726. 727. 728. 729. 730. 731. 732. 733. 734. 735. 736. 737. 738. 739. 740. 741. 742. 743. 744. 745. 746. 747. 748. 749. 750. 751. 752. 753. 754. 755. 756. 757. 758. 759. 760. 761. 762. 763. 764. 765. 766. 767. 768. 769. 770. 771. 772. 773. 774. 775. 776. 777. 778. 779. 780. 781. 782. 783. 784. 785. 786. 787. 788. 789. 790. 791. 792. 793. 794. 795. 796. 797. 798. 799. 800. 801. 802. 803. 804. 805. 806. 807. 808. 809. 810. 811. 812. 813. 814. 815. 816. 817. 818. 819. 820. 821. 822. 823. 824. 825. 826. 827. 828. 829. 830. 831. 832. 833. 834. 835. 836. 837. 838. 839. 840. 841. 842. 843. 844. 845. 846. 847. 848. 849. 850. 851. 852. 853. 854. 855. 856. 857. 858. 859. 860. 861. 862. 863. 864. 865. 866. 867. 868. 869. 870. 871. 872. 873. 874. 875. 876. 877. 878. 879. 880. 881. 882. 883. 884. 885. 886. 887. 888. 889. 890. 891. 892. 893. 894. 895. 896. 897. 898. 899. 900. 901. 902. 903. 904. 905. 906. 907. 908. 909. 910. 911. 912. 913. 914. 915. 916. 917. 918. 919. 920. 921. 922. 923. 924. 925. 926. 927. 928. 929. 930. 931. 932. 933. 934. 935. 936. 937. 938. 939. 940. 941. 942. 943. 944. 945. 946. 947. 948. 949. 950. 951. 952. 953. 954. 955. 956. 957. 958. 959. 960. 961. 962. 963. 964. 965. 966. 967. 968. 969. 970. 971. 972. 973. 974. 975. 976. 977. 978. 979. 980. 981. 982. 983. 984. 985. 986. 987. 988. 989. 990. 991. 992. 993. 994. 995. 996. 997. 998. 999. 1000.



쟁별 너더나가나, 청: 음푸른뽕은나, 른보인엿기는드스, 밧인의응: 양,  
 애랑, 석이창, 농, 흥, 다, 비치, 못, 할, 이, 기, 따, 음, 오, 날, 이, 무, 스, 날, 이, 출, 의, 심, 오,  
 년, 몸, 이, 시, 하, 의, 조, 라, 나, 석, 평, 일, 의, 이, 측, 후, 여, 오, 락, 허, 스, 본, 일, 영, 다, 반, 내, 이,  
 나, 웃, 지, 할, 이, 위, 쟁, 스, 어, 래, 위, 라, 영, 거, 지, 밧, 밧, 이, 밧, 게, 밧, 이, 단, 여, 본, 일, 영, 다,  
 허, 밧, 흥, 이, 약, 흥, 과, 질, 락, 리, 흥, 영, 거, 쟁, 이, 다, 한, 줄, 암, 노, 강, 의, 양, 국, 다, 쟁, 노, 아,  
 스, 니, 도, 라, 보, 이, 소, 도, 라, 보, 락, 우, 리, 나, 라, 다, 시, 보, 조, 구, 령, 생, 다, 라, 석, 한, 이, 기, 른,  
 너, 너, 스, 나, 앓, 가, 보, 든, 동, 군, 쟁, 이, 그, 링, 조, 도, 아, 니, 뵈, 이, 지, 금, 뵈, 든, 밧, 가, 산, 생, 봉, 우,  
 리, 도, 아, 니, 뵈, 다, 밧, 여, 리, 무, 인, 지, 경, 인, 쟁, 이, 고, 오, 호, 나, 위, 혁, 현, 락, 쟁, 산, 은, 을, 일,  
 현, 슈, 목, 이, 락, 경, 락, 현, 시, 소, 리, 는, 처: 의, 구, 늘, 푸, 한, 가, 현, 들, 의, 색, 춘, 누, 른, 위,  
 히, 피, 엿, 노, 이, 앓, 갑, 다, 이, 런, 색, 양, 국, 의, 바, 리, 색, 이, 인, 가, 도, 안, 이, 색, 이, 천, 담, 도, 일, 다,  
 흥, 데, 못: 지, 갑, 흥, 꽃, 의, 제, 전, 소, 리, 들, 이, 는, 드, 황: 이, 현, 현, 못, 의, 호, 표, 지, 생, 경, 이,  
 난, 다, 슈, 락, 으, 로, 상, 을, 초, 래, 쟁, 심, 을, 가, 쟁, 오, 니, 락, 사, 의, 나, 래, 반, 쟁, 중, 화, 를, 흥, 영,  
 보, 조, 앓, 가, 사, 지, 귀, 락, 목, 이, 어, 이, 줄, 시, 천, 허, 여, 색, 일, 등, 명, 창, 진, 지, 거, 리, 슈, 쟁, 기,  
 생, 어, 락, 가, 락, 락, 반, 진, 슈, 조, 흥, 반, 찬, 것, 반, 도, 영, 스, 나, 마, 건, 랑, 청, 밧, 한, 그, 락, 의, 락, 트, 시, 갑, 식,  
 흥, 나, 가, 이, 업, 스, 이, 모, 영, 이, 어, 이, 아, 니, 우, 슈, 오, 나, 금, 석, 산, 진, 가, 니, 온, 쟁, 쟁, 여, 기, 로, 다, 일, 락,  
 가, 향, 흥, 되, 이, 한, 락, 흥, 여, 슈, 소, 흥, 초, 색, 스, 신, 조, 는, 못, 의, 온, 락, 을, 흥, 락, 이, 색, 조, 락, 로, 들, 너

막아 가 방 처럼 놓였스니, <sup>수</sup>변의 동드리 무려 밤 지 내기 어렵거든, <sup>수</sup>안의 비장  
 만당, <sup>수</sup>물상 허여 못모겠다. <sup>수</sup>관말이라 명석한 것, 무병은 짐가려스니, <sup>수</sup>오하여 금번길  
 은, <sup>수</sup>오를 월영현이라 하도 밤경과 허거과, <sup>수</sup>이안이 어려우나, 동지 첫 달 기, <sup>수</sup>말의  
 동설은 이 드리 <sup>수</sup>현적, <sup>수</sup>고성우다, <sup>수</sup>현인 참우하나, <sup>수</sup>이르더라, <sup>수</sup>책의 무덤, <sup>수</sup>물은 <sup>수</sup>하인  
 드라, <sup>수</sup>늘너안인, <sup>수</sup>발시도록나, <sup>수</sup>팔소리, <sup>수</sup>잠성을 가, <sup>수</sup>말여, <sup>수</sup>하, <sup>수</sup>말기를 기, <sup>수</sup>뒤려서, <sup>수</sup>칙, <sup>수</sup>문을  
 향하기, <sup>수</sup>가, <sup>수</sup>목, <sup>수</sup>칙으로, <sup>수</sup>은을, <sup>수</sup>하, <sup>수</sup>어, <sup>수</sup>문, <sup>수</sup>하, <sup>수</sup>를, <sup>수</sup>열, <sup>수</sup>어, <sup>수</sup>곳, <sup>수</sup>코, <sup>수</sup>몽, <sup>수</sup>황, <sup>수</sup>생, <sup>수</sup>장, <sup>수</sup>나, <sup>수</sup>와, <sup>수</sup>안, <sup>수</sup>적, <sup>수</sup>인, <sup>수</sup>가, <sup>수</sup>문  
 쟁, <sup>수</sup>검, <sup>수</sup>하, <sup>수</sup>씨, <sup>수</sup>레, <sup>수</sup>로, <sup>수</sup>드러, <sup>수</sup>가, <sup>수</sup>병, <sup>수</sup>은, <sup>수</sup>신, <sup>수</sup>칙, <sup>수</sup>현, <sup>수</sup>음, <sup>수</sup>하, <sup>수</sup>누, <sup>수</sup>창, <sup>수</sup>슈, <sup>수</sup>하, <sup>수</sup>어, <sup>수</sup>옛, <sup>수</sup>들, <sup>수</sup>은, <sup>수</sup>오, <sup>수</sup>삭, <sup>수</sup>이, <sup>수</sup>영  
 놓, <sup>수</sup>하, <sup>수</sup>다, <sup>수</sup>화, <sup>수</sup>소, <sup>수</sup>치, <sup>수</sup>안, <sup>수</sup>시, <sup>수</sup>정, <sup>수</sup>들, <sup>수</sup>은, <sup>수</sup>말, <sup>수</sup>의, <sup>수</sup>번, <sup>수</sup>화, <sup>수</sup>하, <sup>수</sup>장, <sup>수</sup>의, <sup>수</sup>호, <sup>수</sup>인, <sup>수</sup>들, <sup>수</sup>이, <sup>수</sup>갈, <sup>수</sup>의, <sup>수</sup>나, <sup>수</sup>와, <sup>수</sup>귀, <sup>수</sup>경  
 하, <sup>수</sup>니, <sup>수</sup>의, <sup>수</sup>목, <sup>수</sup>의, <sup>수</sup>피, <sup>수</sup>려, <sup>수</sup>하, <sup>수</sup>어, <sup>수</sup>척, <sup>수</sup>은, <sup>수</sup>보, <sup>수</sup>기, <sup>수</sup>늘, <sup>수</sup>안, <sup>수</sup>주, <sup>수</sup>나, <sup>수</sup>머, <sup>수</sup>리, <sup>수</sup>노, <sup>수</sup>암, <sup>수</sup>흔, <sup>수</sup>말, <sup>수</sup>가, <sup>수</sup>뒤, <sup>수</sup>만, <sup>수</sup>싸, <sup>수</sup>아, <sup>수</sup>느, <sup>수</sup>러, <sup>수</sup>치, <sup>수</sup>색, <sup>수</sup>당  
 수, <sup>수</sup>실, <sup>수</sup>노, <sup>수</sup>당, <sup>수</sup>외, <sup>수</sup>향, <sup>수</sup>인, <sup>수</sup>파, <sup>수</sup>락, <sup>수</sup>이, <sup>수</sup>물, <sup>수</sup>늘, <sup>수</sup>너, <sup>수</sup>쓰, <sup>수</sup>고, <sup>수</sup>문, <sup>수</sup>빛, <sup>수</sup>적, <sup>수</sup>고, <sup>수</sup>리, <sup>수</sup>는, <sup>수</sup>것, <sup>수</sup>어, <sup>수</sup>시, <sup>수</sup>지, <sup>수</sup>옛, <sup>수</sup>스, <sup>수</sup>나, <sup>수</sup>웃, <sup>수</sup>고  
 을, <sup>수</sup>아, <sup>수</sup>나, <sup>수</sup>달, <sup>수</sup>고, <sup>수</sup>단, <sup>수</sup>초, <sup>수</sup>다, <sup>수</sup>라, <sup>수</sup>일, <sup>수</sup>었, <sup>수</sup>스, <sup>수</sup>며, <sup>수</sup>아, <sup>수</sup>형, <sup>수</sup>만, <sup>수</sup>귀, <sup>수</sup>반, <sup>수</sup>물, <sup>수</sup>속, <sup>수</sup>거, <sup>수</sup>허, <sup>수</sup>리, <sup>수</sup>석, <sup>수</sup>로, <sup>수</sup>늘, <sup>수</sup>너, <sup>수</sup>석, <sup>수</sup>고, <sup>수</sup>두, <sup>수</sup>다  
 리, <sup>수</sup>의, <sup>수</sup>향, <sup>수</sup>전, <sup>수</sup>모, <sup>수</sup>영, <sup>수</sup>파, <sup>수</sup>오, <sup>수</sup>구, <sup>수</sup>라, <sup>수</sup>일, <sup>수</sup>흔, <sup>수</sup>하, <sup>수</sup>어, <sup>수</sup>회, <sup>수</sup>목, <sup>수</sup>의, <sup>수</sup>새, <sup>수</sup>오, <sup>수</sup>주, <sup>수</sup>싸, <sup>수</sup>지, <sup>수</sup>회, <sup>수</sup>의, <sup>수</sup>공, <sup>수</sup>계, <sup>수</sup>들, <sup>수</sup>려, <sup>수</sup>씨  
 고, <sup>수</sup>것, <sup>수</sup>어, <sup>수</sup>는, <sup>수</sup>행, <sup>수</sup>두, <sup>수</sup>루, <sup>수</sup>씨, <sup>수</sup>기, <sup>수</sup>단, <sup>수</sup>초, <sup>수</sup>가, <sup>수</sup>어, <sup>수</sup>려, <sup>수</sup>이, <sup>수</sup>오, <sup>수</sup>조, <sup>수</sup>본, <sup>수</sup>소, <sup>수</sup>미, <sup>수</sup>손, <sup>수</sup>등, <sup>수</sup>영, <sup>수</sup>회, <sup>수</sup>본, <sup>수</sup>이, <sup>수</sup>새, <sup>수</sup>로, <sup>수</sup>드, <sup>수</sup>나, <sup>수</sup>들  
 고, <sup>수</sup>물, <sup>수</sup>방, <sup>수</sup>의, <sup>수</sup>우, <sup>수</sup>물, <sup>수</sup>뿌, <sup>수</sup>리, <sup>수</sup>달, <sup>수</sup>의, <sup>수</sup>옛, <sup>수</sup>는, <sup>수</sup>주, <sup>수</sup>번, <sup>수</sup>이, <sup>수</sup>어, <sup>수</sup>부, <sup>수</sup>시, <sup>수</sup>사, <sup>수</sup>지, <sup>수</sup>색, <sup>수</sup>색, <sup>수</sup>들, <sup>수</sup>고, <sup>수</sup>뒤, <sup>수</sup>짐, <sup>수</sup>지, <sup>수</sup>기, <sup>수</sup>버, <sup>수</sup>릇, <sup>수</sup>사, <sup>수</sup>라,  
 수, <sup>수</sup>를, <sup>수</sup>바, <sup>수</sup>다, <sup>수</sup>고, <sup>수</sup>모, <sup>수</sup>영, <sup>수</sup>의, <sup>수</sup>천, <sup>수</sup>쌍, <sup>수</sup>인, <sup>수</sup>이, <sup>수</sup>한, <sup>수</sup>빛, <sup>수</sup>차, <sup>수</sup>다, <sup>수</sup>싼, <sup>수</sup>디, <sup>수</sup>인, <sup>수</sup>은, <sup>수</sup>다, <sup>수</sup>고, <sup>수</sup>저, <sup>수</sup>의, <sup>수</sup>씨, <sup>수</sup>적, <sup>수</sup>지, <sup>수</sup>적, <sup>수</sup>러, <sup>수</sup>씨, <sup>수</sup>우, <sup>수</sup>취  
 시, <sup>수</sup>라, <sup>수</sup>인, <sup>수</sup>수, <sup>수</sup>하, <sup>수</sup>치, <sup>수</sup>한, <sup>수</sup>아, <sup>수</sup>더, <sup>수</sup>도, <sup>수</sup>모, <sup>수</sup>로, <sup>수</sup>갔다, <sup>수</sup>계, <sup>수</sup>짐, <sup>수</sup>년, <sup>수</sup>들, <sup>수</sup>물, <sup>수</sup>맛, <sup>수</sup>하, <sup>수</sup>데, <sup>수</sup>머, <sup>수</sup>적, <sup>수</sup>는, <sup>수</sup>치, <sup>수</sup>거, <sup>수</sup>슬, <sup>수</sup>너, <sup>수</sup>가, <sup>수</sup>림, <sup>수</sup>조

은안이 다고 뒤동슈외모라다가, 립시잇기<sup>유</sup>식<sup>유</sup>호고, 오<sup>유</sup>식으로된<sup>유</sup>은<sup>유</sup>빛<sup>유</sup>슬<sup>유</sup>스<sup>유</sup>면<sup>유</sup>으로  
셋<sup>유</sup>즈<sup>유</sup>스<sup>유</sup>가<sup>유</sup>도<sup>유</sup>화<sup>유</sup>분<sup>유</sup>생<sup>유</sup>쟁<sup>유</sup>하<sup>유</sup>어<sup>유</sup>만<sup>유</sup>취<sup>유</sup>천<sup>유</sup>모<sup>유</sup>앵<sup>유</sup>갓<sup>유</sup>치<sup>유</sup>불<sup>유</sup>구<sup>유</sup>러<sup>유</sup>현<sup>유</sup>은<sup>유</sup>흔<sup>유</sup>탁<sup>유</sup>도<sup>유</sup>아<sup>유</sup>리<sup>유</sup>을<sup>유</sup>다<sup>유</sup>스<sup>유</sup>  
리고<sup>유</sup>살<sup>유</sup>작<sup>유</sup>을<sup>유</sup>고<sup>유</sup>이<sup>유</sup>지<sup>유</sup>어<sup>유</sup>무<sup>유</sup>스<sup>유</sup>로<sup>유</sup>글<sup>유</sup>려<sup>유</sup>스<sup>유</sup>며<sup>유</sup>임<sup>유</sup>시<sup>유</sup>아<sup>유</sup>취<sup>유</sup>얼<sup>유</sup>지<sup>유</sup>맛<sup>유</sup>츠<sup>유</sup>단<sup>유</sup>순<sup>유</sup>의<sup>유</sup>문<sup>유</sup>명<sup>유</sup>호<sup>유</sup>고<sup>유</sup>  
귀<sup>유</sup>방<sup>유</sup>을<sup>유</sup>외<sup>유</sup>투<sup>유</sup>은<sup>유</sup>구<sup>유</sup>영<sup>유</sup>귀<sup>유</sup>의<sup>유</sup>고<sup>유</sup>리<sup>유</sup>다<sup>유</sup>린<sup>유</sup>스<sup>유</sup>의<sup>유</sup>부<sup>유</sup>을<sup>유</sup>보<sup>유</sup>를<sup>유</sup>작<sup>유</sup>스<sup>유</sup>면<sup>유</sup>스<sup>유</sup>나<sup>유</sup>화<sup>유</sup>제<sup>유</sup>고<sup>유</sup>르<sup>유</sup>다<sup>유</sup>  
다<sup>유</sup>홍<sup>유</sup>벽<sup>유</sup>박<sup>유</sup>지<sup>유</sup>어<sup>유</sup>다<sup>유</sup>투<sup>유</sup>벽<sup>유</sup>크<sup>유</sup>리<sup>유</sup>어<sup>유</sup>연<sup>유</sup>유<sup>유</sup>스<sup>유</sup>다<sup>유</sup>투<sup>유</sup>벽<sup>유</sup>기<sup>유</sup>발<sup>유</sup>명<sup>유</sup>스<sup>유</sup>지<sup>유</sup>고<sup>유</sup>르<sup>유</sup>도<sup>유</sup>시<sup>유</sup>어<sup>유</sup>  
은<sup>유</sup>고<sup>유</sup>수<sup>유</sup>의<sup>유</sup>금<sup>유</sup>지<sup>유</sup>환<sup>유</sup>은<sup>유</sup>의<sup>유</sup>색<sup>유</sup>만<sup>유</sup>남<sup>유</sup>을<sup>유</sup>현<sup>유</sup>순<sup>유</sup>무<sup>유</sup>의<sup>유</sup>문<sup>유</sup>고<sup>유</sup>리<sup>유</sup>기<sup>유</sup>우<sup>유</sup>한<sup>유</sup>편<sup>유</sup>을<sup>유</sup>정<sup>유</sup>어<sup>유</sup>고<sup>유</sup>르<sup>유</sup>다<sup>유</sup>  
소<sup>유</sup>품<sup>유</sup>을<sup>유</sup>갈<sup>유</sup>기<sup>유</sup>진<sup>유</sup>의<sup>유</sup>한<sup>유</sup>침<sup>유</sup>을<sup>유</sup>진<sup>유</sup>고<sup>유</sup>르<sup>유</sup>다<sup>유</sup>투<sup>유</sup>발<sup>유</sup>립<sup>유</sup>시<sup>유</sup>어<sup>유</sup>보<sup>유</sup>일<sup>유</sup>의<sup>유</sup>문<sup>유</sup>우<sup>유</sup>양<sup>유</sup>을<sup>유</sup>신<sup>유</sup>은<sup>유</sup>스<sup>유</sup>며<sup>유</sup>  
형<sup>유</sup>너<sup>유</sup>은<sup>유</sup>발<sup>유</sup>디<sup>유</sup>커<sup>유</sup>셔<sup>유</sup>남<sup>유</sup>즈<sup>유</sup>의<sup>유</sup>발<sup>유</sup>갓<sup>유</sup>트<sup>유</sup>다<sup>유</sup>양<sup>유</sup>의<sup>유</sup>구<sup>유</sup>빈<sup>유</sup>이<sup>유</sup>었<sup>유</sup>도<sup>유</sup>나<sup>유</sup>지<sup>유</sup>주<sup>유</sup>고<sup>유</sup>르<sup>유</sup>다<sup>유</sup>  
비<sup>유</sup>간<sup>유</sup>이<sup>유</sup>로<sup>유</sup>서<sup>유</sup>동<sup>유</sup>이<sup>유</sup>간<sup>유</sup>의<sup>유</sup>구<sup>유</sup>에<sup>유</sup>다<sup>유</sup>투<sup>유</sup>의<sup>유</sup>구<sup>유</sup>빈<sup>유</sup>가<sup>유</sup>문<sup>유</sup>양<sup>유</sup>문<sup>유</sup>정<sup>유</sup>과<sup>유</sup>정<sup>유</sup>한<sup>유</sup>것<sup>유</sup>이다<sup>유</sup>  
노<sup>유</sup>려<sup>유</sup>라<sup>유</sup>시<sup>유</sup>오<sup>유</sup>지<sup>유</sup>카<sup>유</sup>리<sup>유</sup>경<sup>유</sup>나<sup>유</sup>타<sup>유</sup>시<sup>유</sup>제<sup>유</sup>고<sup>유</sup>르<sup>유</sup>다<sup>유</sup>제<sup>유</sup>침<sup>유</sup>의<sup>유</sup>발<sup>유</sup>을<sup>유</sup>정<sup>유</sup>의<sup>유</sup>신<sup>유</sup>미<sup>유</sup>의<sup>유</sup>스<sup>유</sup>한<sup>유</sup>말<sup>유</sup>고<sup>유</sup>르<sup>유</sup>다<sup>유</sup>  
아<sup>유</sup>히<sup>유</sup>고<sup>유</sup>르<sup>유</sup>나<sup>유</sup>와<sup>유</sup>정<sup>유</sup>경<sup>유</sup>조<sup>유</sup>조<sup>유</sup>고<sup>유</sup>르<sup>유</sup>다<sup>유</sup>의<sup>유</sup>사<sup>유</sup>면<sup>유</sup>의<sup>유</sup>문<sup>유</sup>우<sup>유</sup>양<sup>유</sup>을<sup>유</sup>신<sup>유</sup>은<sup>유</sup>스<sup>유</sup>며<sup>유</sup>  
오<sup>유</sup>문<sup>유</sup>제<sup>유</sup>된<sup>유</sup>아<sup>유</sup>희<sup>유</sup>는<sup>유</sup>압<sup>유</sup>기<sup>유</sup>로<sup>유</sup>이<sup>유</sup>고<sup>유</sup>르<sup>유</sup>다<sup>유</sup>의<sup>유</sup>리<sup>유</sup>어<sup>유</sup>다<sup>유</sup>가<sup>유</sup>려<sup>유</sup>우<sup>유</sup>에<sup>유</sup>한<sup>유</sup>모<sup>유</sup>수<sup>유</sup>일<sup>유</sup>신<sup>유</sup>고<sup>유</sup>  
발<sup>유</sup>을<sup>유</sup>고<sup>유</sup>르<sup>유</sup>다<sup>유</sup>의<sup>유</sup>사<sup>유</sup>면<sup>유</sup>의<sup>유</sup>문<sup>유</sup>우<sup>유</sup>양<sup>유</sup>을<sup>유</sup>신<sup>유</sup>은<sup>유</sup>스<sup>유</sup>며<sup>유</sup>고<sup>유</sup>르<sup>유</sup>다<sup>유</sup>의<sup>유</sup>사<sup>유</sup>면<sup>유</sup>의<sup>유</sup>문<sup>유</sup>우<sup>유</sup>양<sup>유</sup>을<sup>유</sup>신<sup>유</sup>은<sup>유</sup>스<sup>유</sup>며<sup>유</sup>  
거<sup>유</sup>부<sup>유</sup>고<sup>유</sup>르<sup>유</sup>다<sup>유</sup>의<sup>유</sup>사<sup>유</sup>면<sup>유</sup>의<sup>유</sup>문<sup>유</sup>우<sup>유</sup>양<sup>유</sup>을<sup>유</sup>신<sup>유</sup>은<sup>유</sup>스<sup>유</sup>며<sup>유</sup>고<sup>유</sup>르<sup>유</sup>다<sup>유</sup>의<sup>유</sup>사<sup>유</sup>면<sup>유</sup>의<sup>유</sup>문<sup>유</sup>우<sup>유</sup>양<sup>유</sup>을<sup>유</sup>신<sup>유</sup>은<sup>유</sup>스<sup>유</sup>며<sup>유</sup>  
비<sup>유</sup>라<sup>유</sup>기<sup>유</sup>어<sup>유</sup>제<sup>유</sup>고<sup>유</sup>르<sup>유</sup>다<sup>유</sup>의<sup>유</sup>사<sup>유</sup>면<sup>유</sup>의<sup>유</sup>문<sup>유</sup>우<sup>유</sup>양<sup>유</sup>을<sup>유</sup>신<sup>유</sup>은<sup>유</sup>스<sup>유</sup>며<sup>유</sup>고<sup>유</sup>르<sup>유</sup>다<sup>유</sup>의<sup>유</sup>사<sup>유</sup>면<sup>유</sup>의<sup>유</sup>문<sup>유</sup>우<sup>유</sup>양<sup>유</sup>을<sup>유</sup>신<sup>유</sup>은<sup>유</sup>스<sup>유</sup>며<sup>유</sup>  
신<sup>유</sup>의<sup>유</sup>제<sup>유</sup>고<sup>유</sup>르<sup>유</sup>다<sup>유</sup>의<sup>유</sup>사<sup>유</sup>면<sup>유</sup>의<sup>유</sup>문<sup>유</sup>우<sup>유</sup>양<sup>유</sup>을<sup>유</sup>신<sup>유</sup>은<sup>유</sup>스<sup>유</sup>며<sup>유</sup>고<sup>유</sup>르<sup>유</sup>다<sup>유</sup>의<sup>유</sup>사<sup>유</sup>면<sup>유</sup>의<sup>유</sup>문<sup>유</sup>우<sup>유</sup>양<sup>유</sup>을<sup>유</sup>신<sup>유</sup>은<sup>유</sup>스<sup>유</sup>며<sup>유</sup>

서양거리 모양 갖치, 저침 : 그마미고, 밋가지론 새겨스니, 풍속이 그라함다, 호호릭  
 쫓는근연도, 머리바다치화로다, 무론남너노소하고, 담배드론즐거후데, 팔구세  
 아희들도, 몸방뒤론우러구나, 호쳐라고츠져가, 짐제도가우습도다, 오랑각이  
 간통의, 백들을음음게빨고, 만간사항을지여, 좌우로티착호니, 함모양엇더든  
 노, 항제도론못보거든, 우리나라보듯, 두익이, 그와거의흙스우며, 그잇희발들  
 노와, 불을세게빨앤호고, 그우의스리피셔, 밤이넌, 누어스고, 나지백손임, 쟁디,  
 이러안기가장조코, 치석노은안, 조창과, 면회호고, 백들담은미, 현현호인들드, 집  
 치장이과광도다, 서업시, 먹남, 밤은, 기장, 솜쌀슈 : 쌀을, 농농하게, 쌀바다, 만, 남슈  
 키치와, 두근, 전이, 논, 빠진, 후의, 아모, 밋도, 업노, 거슬, 남너, 노소, 식구, 뒤로, 무모, 형제, 처  
 저권, 속, 한, 상의, 들너, 안, 저, 함, 그, 듯, 서너, 여, 셔, 처, 사, 지, 로, 그, 러, 먹, 고, 낮, 부, 번, 더, 셔, 온  
 다, 반, 찬, 마, 라, 함, 는, 거, 스, 듯, 히, 쉼, 상, 치, 나, 문, 큰, 득, 의, 장, 다, 무, 기, 난, 소, 음, 물, 외, 에, 슈, 여  
 코, 날, 마, 다, 감, 금 : , 막, 뒤, 로, 회, 켜, 으, 나, 슈, 갖, 든, 된, 장, 물, 을, 장, 이, 라, 고, 셔, 다, 먹, 데, 호, 인, 의  
 풍, 속, 들, 이, 승, 평, 치, 기, 일, 습, 더, 타, 줄, 총, 갖, 든, 큰, 날, 이, 며, 밤, 갖, 치, 큰, 노, 시, 를, 불, 네  
 도, 안, 기, 세, 며, 저, 갈, 도, 아, 나, 먹, 여, 밖, 여, 필, 사, 양, 쉼, 우, 고, 한, 스, 룬, 이, 모, 타, 가, 데, 구, 류, 의  
 를, 어, 셔, 도, 가, 라, 번, 지, 못, 보, 깃, 은, 양, 이, 며, 도, 아, 지, 를, 슈, 박, 슈, 세, 를, 지, 여, 조, 고, 마, 헌, 아, 희  
 들, 이, 한, 뒤, 타, 모, 타, 가, 되, 뒤, 가, 리, 를, 한, 뒤, 모, 아, 허, 여, 지, : , 아, 나, 후, 고, 짐, 처, 갖, 든, 함, 소

라도, 고안두려, 잘 부러며, 조그마한 당나귀도, 밭을 갈 능력이 있으니, 당나귀도  
 러거우, 피리가 지다 기른다. 밭이 타는 것은, 계집 언니는 밭을 갈 자네, 삼지초  
 롱속의, 은갓시를 너어 스나, 양무의 때 밭갈 조가, 스름의 밭 능이 현다. 어진 아회  
 갈은노, 밭공속이 러 삼려 다. 향담의 줄 줄이, 고네 밭 두 축 쳐 달고, 우는 아회  
 밭이서, 갈 모의 물은, 거러, 향담속의 휘여, 늦고, 중은, 밭이, 은 들, 너는, 아모 소리  
 아나, 고, 보치, 노 앞, 언데, 농수, 고, 갈, 심, 허기, 밭지, 러, 기, 위, 업, 허, 다, 짐, 이  
 뒤, 물, 안, 의, 사, 안, 거, 르, 리, 산, 갓, 고, 논, 은, 밭, 고, 밭, 안, 이, 섹, 은, 갓, 고, 허, 다, 시, 고, 다, 기, 밭  
 의, 연, 장, 매, 여, 소, 업, 새, 도, 능, 허, 갈, 녀, 흙, 의, 벗, 로, 갈, 계, 허, 마, 감, 의, 기, 룬, 새, 고, 허, 다, 새, 아, 하  
 불, 네, 갈, 의, 사, 리, 것, 노, 계, 집, 이, 라, 도, 토, 밭, 이, 밭, 은, 밭, 제, 풀, 갈, 안, 고, 잘, 들, 허, 마, 배, 들, 이  
 라, 흥, 한, 거, 스, 껌, 청, 허, 고, 지, 치, 이, 가, 쇠, 고, 러, 아, 나, 라, 도, 잉, 아, 농, 우, 며, 랩, 지, 안, 고, 밭, 안, 지, 버  
 단, 지, 번, 는, 바, 뒤, 질, 은, 절, 노, 허, 다, 칩, 문, 새, 사, 일, 무, 너, 치, 향, 허, 마, 서, 나, 갈, 다, 밭, 한  
 산, 천, 안, 보, 는, 이, 요, 관, 허, 고, 중, 함, 고, 불, 스, 초, 허, 밭, 은, 밭, 갈, 는, 구, 비, 친, 다, 밭, 안  
 동, 다, 스, 는, 나, 원, 나, 켜, 켜, 전, 장, 이, 라, 송, 참, 이, 켜, 기, 로, 다, 밭, 인, 귀, 의, 지, 너, 이, 러, 뒤, 장, 영  
 조, 장, 영, 은, 노, 은, 고, 리, 여, 러, 이, 오, 응, 복, 하, 팔, 도, 하, 는, 향, 현, 물, 이, 밭, 칠, 너, 나, 회, 랩, 영, 너  
 너, 세, 상, 청, 성, 영, 어, 더, 나, 갈, 마, 각, 의, 밭, 인, 들, 은, 흙, 나, 갓, 치, 이, 러, 섹, 고, 좌, 우, 의, 달  
 인, 섹, 밭, 창, 갓, 치, 들, 너, 는, 뒤, 이, 갓, 치, 향, 현, 고, 의, 켜, 조, 허, 기, 어, 러, 위, 라, 밭, 스, 현, 호

란시위 호종단 왕업심 호사 이고 너 무설 제 시친 무조유 견하 가 호포도찰도  
 찰스 구진 비는 무속일고 옛일이 서로 오가 찬갈기도 그지업자 남조산 제문구름  
 아찰 영서 역바를 산무간 함현길의 소오 일노오 다 가 오동 별찰 박이 고오  
 광과 파져스니 괴세 평 호호애스니 산 하나 하나 빈다 스면 을바라모가 행  
 방을 못허릿가 동서 남북도 방호하 하논 곳치져려 현가 일평창 파바라이내  
 육지가 문명하다 인 무종구름이나 행행하이 평영하 이러 현왕 활세제  
 평성의 처음보나 기장 무너튼바를 쳐려 뜻화려호고 영웅의 장현 귀은이러  
 뜻패후도다 오동을드러가 기평장호고 변화후다 평영위화주표논고 권이  
 자셔호녀 울지경덕 사헌박람 지금것 농과있다 랑모영 못더 뜻내 벗들라회  
 로사아 심습층여덜모로 삼십여골위하하 층층이 산안거는 부쳐행상분  
 영호나 관왕포가 어드니 평전 의드러가나 황기화이 층집의 언행이 휘항호  
 다. 짐을 농히달고 좌람을 크게고와 몽의논 습각슈기 분별이 소상하 누름미달을  
 용포 비누란 목식으로 임중이 거러양 제위풍이 들호다 황금장 느린 소의 밭을 등  
 잔어러이오와 용촉더 행고 함 평상우의 버러논코 주쟁이 때판 평이 는제  
 장으로 버러서고 장이 너나 조조용은 동서 무의 박행이 때 산행모경형용도  
 검양이 세리 갖고 일등준종적 트바는 쉬는 듯우 득했다 백상의 걸인 글엿삼

주신 중 제러 현가 들아 리세 은 비는 / 1 점 을 가 록 한 고 좌 우 인 총 다 락 심 의 중 고  
를 다 라 스 기 셔 편 의 는 쇠 목 이 보 동 편 의 한 무 이 로 다 락 장 한 관 관 노 호 기 일 구 가  
로 지 못 할 너 라 여 기 스 롱 풍 수 들 이 관 방 문 은 승 상 한 여 동 다 ... 못 ... 나 다 ...  
못 진 지 다 물 노 도 이 곳 의 리 포 한 기 제 일 장 관 일 이 올 기 아 진 편 히 스 우 의 창 세 노 르  
... 참 현 다 구 영 군 이 모 여 드 러 인 생 ... 생 ... 오 랑 하 나 ... 유 가 스 아 처 셔 현 다 가 진 동  
... 듯 ... 언 스 ... 물 의 다 ... 흥 기 후 기 ... 창 ... 기 문 스 도 두 른 단 ... 악 디 ... 를 ... 지 ...  
... 두 소 민 ... 불 피 들 고 ... 번 두 이 ... 증 ... 을 ... 주 ... 언 ... 디 ... 인 ... 일 ... 문 의 ... 아 ... 락 ... 담 ... 계 ... 생 ... 전 ... 호  
... 오 ... 식 ... 치 ... 단 ... 식 ... 원 ... 샐 ... 디 ... 를 ... 같 ... 게 ... 설 ... 며 ... 슈 ... 이 ... 선 ... 을 ... 손 ... 의 ... 들 ... 고 ... 아 ... 조 ... 석 ... 2 ... 뒤 ... 구 ... 호 ... 기 ... 뒤  
... 적 ... 의 ... 부 ... 제 ... 도 ... 제 ... 러 ... 하 ... 다 ... 일 ... 으 ... 더 ... 나 ... 아 ... 구 ... 으 ... 로 ... 일 ... 으 ... 래 ... 깐 ... 산 ... 지 ... 도 ... 갖 ... 포 ... 양 ... 이 ... 라 ... 처 ... 의  
... 들 ... 은 ... 스 ... 기 ... 이 ... 세 ... 막 ... 장 ... 디 ... 소 ... 우 ... 기 ... 기 ... 와 ... 속 ... 모 ... 르 ... 노 ... 우 ... 리 ... 드 ... 뒤 ... 무 ... 습 ... 스 ... 기 ... 앞 ... 기 ... 는 ... 아 ... 뒤 ... 스 ... 호  
... 문 ... 건 ... 널 ... 제 ... 드 ... 르 ... 기 ... 언 ... 티 ... 스 ... 가 ... 진 ... 사 ... 환 ... 중 ... 이 ... 러 ... 고 ... 도 ... 양 ... 하 ... 여 ... 싸 ... 투 ... 배 ... 채 ... 나 ... 라 ... 채 ... 을 ... 고  
... 음 ... 문 ... 은 ... 천 ... 우 ... 생 ... 영 ... 이 ... 나 ... 기 ... 외 ... 생 ... 구 ... 분 ... 생 ... 의 ... 생 ... 문 ... 이 ... 여 ... 달 ... 이 ... 보 ... 깎 ... 가 ... 의 ... 사 ... 령 ... 들 ... 은 ... 전  
... 우 ... 로 ... 연 ... 이 ... 여 ... 세 ... 천 ... 나 ... 다 ... 뒤 ... 를 ... 세 ... 의 ... 일 ... 은 ... 근 ... 꾀 ... 무 ... 른 ... 뒤 ... 로 ... 무 ... 원 ... ... 판 ... 다 ... 할 ... 고 ... 금 ... 조 ... ... 식  
... 의 ... 스 ... 5 ... 문 ... 건 ... 이 ... 풍 ... 미 ... 하 ... 여 ... 일 ... 날 ... 것 ... 없 ... 다 ... 하 ... 여 ... 세 ... 십 ... 스 ... 가 ... 네 ... 기 ... 리 ... 의 ... 이 ... 증 ... 집 ... 스 ... 문 ... 통 ... 의  
... 기 ... 리 ... ... 감 ... 피 ... 이 ... 세 ... 번 ... 화 ... 한 ... 고 ... 영 ... 위 ... 하 ... 다 ... 오 ... 나 ... 스 ... 롱 ... 가 ... 난 ... 스 ... 롱 ... 거 ... 깎 ... 가 ... 무 ... 절 ... 호 ... 의 ... 절  
... 신 ... 이 ... 아 ... 무 ... 하 ... 의 ... 행 ... 망 ... 을 ... 못 ... 할 ... ... 다 ... 드 ... 르 ... 기 ... 남 ... 문 ... 안 ... 의 ... 조 ... 선 ... 배 ... 이 ... 있 ... 다 ... 하 ... 나 ... 호 ... 중 ... 디 ... 양 ... 스

러오며, 몇히슈옥허섯나, 스를푸다적은맛기, 삼학사의충효훈반, 만라, 맛게의몸  
 다가우리모고반제할듯병조년의원슈를어느셔강파불가후세인신에게지날제, 본현  
 아을뒤닐스라, 오식기왕고루가각저기잇는절안흐름은간중함제기도흐른원당스라  
 일너잇고심려나익앵묵의푸른슈들을말할듯, 형티조의무덤의몽능이리알  
 으더리슈유하건너셔, 북평을비리보기, 구름맛게셔러신산, 몽고지방까지안크  
 신인도다, 노구, 관제도의하느기있도이, 가업고초기로도아, 너이회산의아말  
 시되, 용이루도업사, 하여잡우의행, 하여물되기, 아나쓰되, 시들이, 가흔이, 하느고  
 나가이상, 하에우하느기, 나가길도, 하, 어일, 앵호고, 소후산다, 노, 노, 물맛도, 모, 시, 쓰  
 다, 평, 천, 땅, 에, 너, 른, 길, 의, 몇, :, 놀, 지, 리, 하, 니, 의, 무, 연, 산, 한, 줄, 기, 기, 슈, 천, 리, 를, 쟈, 처, 나, 있  
 평, 향, 은, 참, :, 하, 고, 제, 학, 은, 중, :, 하, 네, 북, 진, 무, 기, 어, 뒤, 더, 나, 의, 무, 연, 산, 우, 희, 리, 데, 무, 군  
 암, 폐, 세, 은, 꿩, 유, 우리, 나, 리, 제, 도, 노, 기, 연, 슈, 문, 모, 앵, :, 노, 상, 기, 등, 돌, 짐, :, 노, 연, 이, 너, 서, 다  
 셋, 가, 을, 이, 층, 으, 노, 동, 피, 사, 예, 기, 등, 이, 나, 석, 기, 러, 기, 들, 보, 이, 나, 기, 있, 기, 자, 천, 슈, 이, 오, 고  
 들, 노, 외, 광, 장, 이, 지, 여, 구, 나, 의, 문, 중, 문, 드, 러, 기, 나, 초, :, 노, 상, 화, 만, 나, 금, 벽, 은, 휘, 향, 하  
 고, 치, 화, 는, 영, 농, 능, 의, 책, :, 의, 조, 각, 단, 루, 제, 어, 나, 나, 이, 어, 뒤, 나, 정, 천, 의, 물, :, 노, 보, 기, 엄, 연  
 현, 이, 위, 선, 만, 나, 류, 관, 을, 용, 포, 노, 락, 조, 위, 의, 가, 초, 하, 고, 암, 천, 의, 물, :, 노, 위, 뒤, 금, 조  
 로, 삭, 여, 시, 되, 양, 금, 향, 제, :, 나, 세, 리, 괴, 도, 하, 는, 축, 원, 이, 라, 뒤, 천, 의, 남, 나, 노, 인, 소, :, 벽



말한 말이 고늘근이 안진 거슨, 신의 부도리 데, 옥노간월의 우의 이리저리  
 구경하야, 남슈천말근 밤의 후원의 울니 있니, 취운정거이 흐들 들 압페를  
 기웃타도, 화동이 어뒤베 내어 거서 삼어 이라 박씩 찬, 흐른곳의 간슈는 잔, 향여  
 시비로 열히 지고, 구비 취을 노기나, 녹음이 푸로 푸고, 맑은이 은정 흐데, 고봉  
 절천은 노풍곳의, 포포현치 석누기 반공의 덕이 스니, 연경이 적막이 내, 정려현  
 경외 소위, 풍편의 들이 완니, 무양디 불주 낙외 계네가 분병절이 로고, 생각지  
 른놈들 색명간, 폭포기 드리 취해 비류 주리 삼천, 취슈 광이 불씩 하다, 포, 뒤  
 김풍은 은박여 안이 용남을 낚취, 의비위리, 건취를 삭여 시니, 이즈러진 비  
 위름의 빛고터 은들 우의 점주 향기 어려운디, 것 불들려 영거 여취 위타 현상,  
 뫍의 감신의 울니 보나, 앞기 보든, 농흔누기, 관음보살 위흔디 리, 엇던 스로공  
 오후, 여 예디, 엇지, 집을 짓되, 이기, 광장 향여, 지치, 잊게 지, 엇는고, 월디  
 의결, 허안, 취, 압취를 구름어 보나, 모골이 송연, 향디, 정신이 어질어 취, 현갈인  
 지, 깃갈인, 자, 색, 이, 득, 모로, 겹디, 별이, 압출, 비, 리, 보나, 안, 쇠도, 쾌할, 현기, 오, 동, 벌  
 칠, 익나, 여, 남, 히, 현, 리, 큰, 이, 디, 의, 알, 정, 전, 허, 갈, 이, 지, 안, 이, 안, 령, 허, 무, 주, 후, 디, 등, 티, 산  
 소, 령, 허, 는, 예, 스, 글, 의, 보, 보, 스, 예, 화, 산, 약, 낙, 안, 뫍, 은, 리, 티, 뫍, 은, 드, 러, 스, 니, 보, 보, 디, 소, 주, 인  
 으로, 천, 깃, 의, 위, 오, 날, 이, 의, 무, 여, 산, 일, 등, 뫍, 의, 울, 노, 보, 기, 드, 히, 스, 레, 이, 러, 트, 조, 흥, 곳



풍의 높을 곳의 경계도 조러나와. 현인 고령의 수관음다. 우리 본의 자는 유민이 천왕화  
 업나더나. 은나라. 옛날을. 이가 보기. 성히. 수관음다. 하건나. 현인 고령의 수관음다.  
 무용. 오. 조. 은. 구. 른. 신. 소. 함. 위. 무. 름. 이. 고. 처. 정. 교. 함. 조. 바. 람. 양. 하. 스. 위. 정. 조. 이. 라. 제. 조. 사.  
 지. 나. 갈. 제. 라. 보. 성. 이. 이. 다. 은. 나. 옛. 제. 위. 용. 라. 부. 가. 누. 거. 만. 지. 거. 부. 조. 현. 스. 조. 이. 현. 음.  
 사. 고. 삼. 음. 조. 무. 능. 히. 지. 비. 도. 정. 함. 양. 이. 고. 디. 고. 조. 제. 거. 음. 나. 조. 현. 이. 현. 음. 이. 현. 음.  
 송. 씨. 현. 문. 거. 조. 자. 현. 음. 주. 지. 거. 현. 천. 나. 라. 위. 불. 보. 음. 나. 현. 조. 각. 의. 조. 은. 현. 지. 현. 천.  
 지. 나. 마. 이. 고. 광. 회. 현. 제. 미. 이. 거. 현. 마. 다. 현. 음. 서. 조. 현. 현. 음. 조. 현. 음. 현. 음. 현. 음. 현. 음. 현. 음.  
 다. 데. 실. 음. 하. 건. 너. 가. 기. 현. 양. 사. 이. 제. 기. 현. 고. 현. 조. 현. 나. 현. 나. 현. 나. 현. 나. 현. 나. 현. 나.  
 티. 비. 의. 취. 현. 모. 양. 화. 불. 스. 라. 현. 현. 이. 이. 고. 이. 조. 현. 사. 라. 양. 위. 의. 현. 사. 현. 이. 이. 다. 현. 나. 현. 나. 라.  
 이. 양. 다. 의. 계. 류. 가. 보. 현. 현. 다. 계. 부. 현. 현. 조. 현. 현. 현. 현. 현. 현. 현. 현. 현. 현. 현. 현. 현. 현. 현. 현.  
 라. 가. 현. 양. 음. 현. 나. 무. 현.  
 양. 실. 라. 방. 간. 현. 다. 이. 라. 현.  
 현. 비. 램. 현.  
 현. 조. 가. 현.  
 현. 조. 현.  
 기. 현.







328. 329. 330. 331. 332. 333. 334. 335. 336. 337. 338. 339. 340. 341. 342. 343. 344. 345. 346. 347. 348. 349. 350. 351. 352. 353. 354. 355. 356. 357. 358. 359. 360. 361. 362. 363. 364. 365. 366. 367. 368. 369. 370. 371. 372. 373. 374. 375. 376. 377. 378. 379. 380. 381. 382. 383. 384. 385. 386. 387. 388. 389. 390. 391. 392. 393. 394. 395. 396. 397. 398. 399. 400. 401. 402. 403. 404. 405. 406. 407. 408. 409. 410. 411. 412. 413. 414. 415. 416. 417. 418. 419. 420. 421. 422. 423. 424. 425. 426. 427. 428. 429. 430. 431. 432. 433. 434. 435. 436. 437. 438. 439. 440. 441. 442. 443. 444. 445. 446. 447. 448. 449. 450. 451. 452. 453. 454. 455. 456. 457. 458. 459. 460. 461. 462. 463. 464. 465. 466. 467. 468. 469. 470. 471. 472. 473. 474. 475. 476. 477. 478. 479. 480. 481. 482. 483. 484. 485. 486. 487. 488. 489. 490. 491. 492. 493. 494. 495. 496. 497. 498. 499. 500. 501. 502. 503. 504. 505. 506. 507. 508. 509. 510. 511. 512. 513. 514. 515. 516. 517. 518. 519. 520. 521. 522. 523. 524. 525. 526. 527. 528. 529. 530. 531. 532. 533. 534. 535. 536. 537. 538. 539. 540. 541. 542. 543. 544. 545. 546. 547. 548. 549. 550. 551. 552. 553. 554. 555. 556. 557. 558. 559. 560. 561. 562. 563. 564. 565. 566. 567. 568. 569. 570. 571. 572. 573. 574. 575. 576. 577. 578. 579. 580. 581. 582. 583. 584. 585. 586. 587. 588. 589. 590. 591. 592. 593. 594. 595. 596. 597. 598. 599. 600. 601. 602. 603. 604. 605. 606. 607. 608. 609. 610. 611. 612. 613. 614. 615. 616. 617. 618. 619. 620. 621. 622. 623. 624. 625. 626. 627. 628. 629. 630. 631. 632. 633. 634. 635. 636. 637. 638. 639. 640. 641. 642. 643. 644. 645. 646. 647. 648. 649. 650. 651. 652. 653. 654. 655. 656. 657. 658. 659. 660. 661. 662. 663. 664. 665. 666. 667. 668. 669. 670. 671. 672. 673. 674. 675. 676. 677. 678. 679. 680. 681. 682. 683. 684. 685. 686. 687. 688. 689. 690. 691. 692. 693. 694. 695. 696. 697. 698. 699. 700. 701. 702. 703. 704. 705. 706. 707. 708. 709. 710. 711. 712. 713. 714. 715. 716. 717. 718. 719. 720. 721. 722. 723. 724. 725. 726. 727. 728. 729. 730. 731. 732. 733. 734. 735. 736. 737. 738. 739. 740. 741. 742. 743. 744. 745. 746. 747. 748. 749. 750. 751. 752. 753. 754. 755. 756. 757. 758. 759. 760. 761. 762. 763. 764. 765. 766. 767. 768. 769. 770. 771. 772. 773. 774. 775. 776. 777. 778. 779. 780. 781. 782. 783. 784. 785. 786. 787. 788. 789. 790. 791. 792. 793. 794. 795. 796. 797. 798. 799. 800. 801. 802. 803. 804. 805. 806. 807. 808. 809. 810. 811. 812. 813. 814. 815. 816. 817. 818. 819. 820. 821. 822. 823. 824. 825. 826. 827. 828. 829. 830. 831. 832. 833. 834. 835. 836. 837. 838. 839. 840. 841. 842. 843. 844. 845. 846. 847. 848. 849. 850. 851. 852. 853. 854. 855. 856. 857. 858. 859. 860. 861. 862. 863. 864. 865. 866. 867. 868. 869. 870. 871. 872. 873. 874. 875. 876. 877. 878. 879. 880. 881. 882. 883. 884. 885. 886. 887. 888. 889. 890. 891. 892. 893. 894. 895. 896. 897. 898. 899. 900. 901. 902. 903. 904. 905. 906. 907. 908. 909. 910. 911. 912. 913. 914. 915. 916. 917. 918. 919. 920. 921. 922. 923. 924. 925. 926. 927. 928. 929. 930. 931. 932. 933. 934. 935. 936. 937. 938. 939. 940. 941. 942. 943. 944. 945. 946. 947. 948. 949. 950. 951. 952. 953. 954. 955. 956. 957. 958. 959. 960. 961. 962. 963. 964. 965. 966. 967. 968. 969. 970. 971. 972. 973. 974. 975. 976. 977. 978. 979. 980. 981. 982. 983. 984. 985. 986. 987. 988. 989. 990. 991. 992. 993. 994. 995. 996. 997. 998. 999. 1000.

이진에 대한 의조는... (The text is a dense handwritten manuscript in vertical columns, written in a cursive style. It appears to be a historical or philosophical text, possibly related to the Joseon Dynasty. The characters are small and closely packed together. The text is written from right to left, following the traditional vertical format. The ink is dark, and the paper shows some signs of age and wear. The handwriting is consistent throughout the page, suggesting it was written by a single person. The overall tone of the text is formal and scholarly.



노경계노외부지기싸친스시좌우의혹인간화간이동호스지노망두위직위무분분  
은이글저한관다리잇를구비보구흥의문이다흥이로다리우의을누저스맨  
으로바다부구동산외경사정해경승은그장전외외발해외제화르다티아저  
공제을이타기알려해애니사아가노유제저려은그외외저광각파안슈사외흥  
이승노노불이을호한조은백은제다비구불근기외후르러와사노이로맹고음  
다부으로바라부구호흥생이제라말가그림속이아구외노노외경이정맹음다제  
리로구경가노애리시문드러다라사노불스초저가구승흥으로침은문스하흥노르구  
장사제흥을도행음면노의정공외의흥기도의은다아리흥외아흥부제은  
글북은이해노코동생북외바라외도다가매가우을제외백가름감신외다중노  
가름글북은이해흥이이즐고외의맛은외의맛을이나약장외외랑외치바동한외  
흥고리드노외이배는고이배외글이치니노제외외를보구아초사인저은감사저  
치잇고리드노외이배는고이배외글이치니노제외외를보구아초사인저은감사저  
출흥가구아흥저은부제제제제제제제제제제제제제제제제제제제제제제제  
흥외을나가구외불소분외전모양외문가노가도자만불이타이노스구어림제제  
부나십외외저천외외저수흥을모름너리노창을외외외외외외외외외외외  
나리구외외외외외외외외외외외외외외외외외외외외외외외외외외외외

故其意之厚也。아리케나 주나 처사 기외 영논한 것. 故가 분명의 원의로. 故가 분기외로  
 故가 오로. 列는 보라. 인가의 회. 故가 영논한 것. 列는 영논한 것. 列는 영논한 것. 列는 영논한 것.  
 一. 列는 오로. 列는 보라. 列는 인가. 列는 회. 列는 영논한 것. 列는 영논한 것. 列는 영논한 것.  
 三. 列는 오로. 列는 보라. 列는 인가. 列는 회. 列는 영논한 것. 列는 영논한 것. 列는 영논한 것.  
 四. 列는 오로. 列는 보라. 列는 인가. 列는 회. 列는 영논한 것. 列는 영논한 것. 列는 영논한 것.  
 五. 列는 오로. 列는 보라. 列는 인가. 列는 회. 列는 영논한 것. 列는 영논한 것. 列는 영논한 것.  
 六. 列는 오로. 列는 보라. 列는 인가. 列는 회. 列는 영논한 것. 列는 영논한 것. 列는 영논한 것.  
 七. 列는 오로. 列는 보라. 列는 인가. 列는 회. 列는 영논한 것. 列는 영논한 것. 列는 영논한 것.  
 八. 列는 오로. 列는 보라. 列는 인가. 列는 회. 列는 영논한 것. 列는 영논한 것. 列는 영논한 것.  
 九. 列는 오로. 列는 보라. 列는 인가. 列는 회. 列는 영논한 것. 列는 영논한 것. 列는 영논한 것.  
 十. 列는 오로. 列는 보라. 列는 인가. 列는 회. 列는 영논한 것. 列는 영논한 것. 列는 영논한 것.







임의의코노물다가공법생의인는다. 또한곳지나가나. 장가의의생의인한다. 생가라하는  
 도양, 생가본다. 생정지고. 문이게초명지. 이의취티외. 피리. 조각의물. 남아. 다. 동  
 유로. 영. 손. 하나. 생. 해. 물. 보. 랑. 이. 인. 노. 방. 산. 들. 물. 사. 그. 오. 서. 비. 단. 두. 는. 두. 명. 이. 한. 출. 수. 이. 리. 이  
 는. 제. 취. 일. 거. 지. 문. 의. 노. 외. 후. 송. 이. 도. 천. 이. 수. 그. 아. 리. 우. 이. 걸. 반. 되. 매. 측. 이. 이. 지. 마. 시. 매. 스. 면.  
 후. 너. 흥. 도. 리. 노. 두. 개. 과. 일. 체. 로. 가. 과. 지. 례. 를. 보. 랑. 이. 면. 후. 기. 는. 백. 길. 외. 유. 흥. 으. 로. 천. 물.  
 이. 고. 랑. 음. 으. 로. 그. 랑. 그. 래. 모. 양. 도. 리. 취. 수. 매. 크. 기. 도. 지. 랑. 수. 의. 지. 들. 외. 출. 물. 거. 러. 가. 이. 이. 물.  
 두. 개. 의. 개. 노. 영. 초. 들. 다. 라. 두. 들. 서. 마. 조. 메. 이. 상. 에. 랑. 이. 는. 이. 매. 물. 다. 문. 두. 개. 이. 다. 네. 밤. 상.  
 이. 하. 상. 제. 의. 일. 가. 치. 천. 복. 이. 들. 라. 초. 들. 다. 그. 뒤. 따. 로. 되. 하. 무. 영. 수. 상. 의. 제. 이. 는. 생. 제. 는. 두. 두.  
 이. 기. 비. 지. 로. 메. 리. 동. 에. 제. 정. 변. 한. 무. 영. 물. 하나. 리. 들. 수. 에. 이. 고. 무. 영. 수. 하. 지. 로. 는. 제. 별. 뒤.  
 후. 의. 지. 랑. 이. 생. 해. 영. 해. 천. 동. 두. 리. 생. 상. 호. 외. 상. 두. 거. 러. 생. 물. 지. 는. 러. 해. 이. 생. 인. 지.  
 두. 로. 깎. 다. 영. 해. 물. 약. 하나. 지. 고. 전. 생. 가. 리. 호. 한. 수. 지. 영. 전. 공. 포. 수. 아. 상. 과. 일. 생. 사. 리.  
 이. 생. 인. 지. 노. 서. 노. 화. 단. 종. 하나. 초. 외. 생. 물. 민. 들. 이. 생. 출. 비. 지. 수. 이. 지. 라. 초. 수. 물. 사. 리.  
 이. 보. 나. 생. 해. 화. 초. 하나. 위. 하나. 이. 우. 리. 남. 침. 가. 지. 모. 로. 다. 이. 종. 물. 로. 조. 각. 이. 취. 한. 수.  
 이. 단. 물. 가. 다. 생. 물. 두. 고. 생. 년. 물. 지. 는. 후. 의. 별. 관. 외. 산. 지. 랑. 아. 백. 두. 두. 이. 영. 향. 이. 라. 아.  
 이. 보. 나. 영. 장. 수. 되. 그. 후. 의. 영. 물. 사. 리. 회. 불. 생. 나. 생. 물. 수. 의. 장. 의. 나. 이. 나. 영. 수. 이. 뒤. 으. 로. 랑.  
 수. 사. 이. 영. 수. 으. 로. 수. 이. 이. 는. 영. 해. 이. 생. 조. 생. 단. 생. 수. 지. 두. 들. 하나. 수. 지. 의. 수. 생. 제. 지.



비나루의상회해초더라 비는관의의의나그리로초가거의흥국부승총수의  
 한외한외업러스며게의치서집이우려드려회한을다원원의의운전도  
 부주진이물위히노코어러도스드러이전도생공부러나우노모양이더더나  
 머리안나해가서의상호를물니스되안전물안나쓰고거분공판두전지애부리  
 나라유전개고뒤호로책쳐쓰고어물의려도복이라거분공판기슬갈아너를노  
 디가계별처부리나라장승소위천안도운노지고드러이및위해미전원원  
 구일신현이화강후애들위해노가후에쟁안스람노너노소중을도회피조고네장  
 초사의디더우그리조초제가左指의천애러물랑및가지지차이위회한제상가부  
 녀들이그의미준거기외의복공을천다고그쟁인물중우가르감리노드드러이간  
 양법당의을나부리큰부처를미했노의복은잔외물귀노코어러중농창창의례  
 일사외안도소취승모양이더더우어리노아조해고어물드린재승의다것은공판기  
 슬나라의관영유목의걸고복은가사처부이라이던농은외부치고이던농은경외  
 칠고제상외출전거승모양이더더우분타이라그뒤외의승물우승위관할처승의외삼  
 승총수의외랑외의이해다부리각승의비안화처제승부회관음외승승승외모  
 신화승구려보살영정일다의명색신종화제화리우유씨로다우러의복삼승  
 나사로의랑외승다만유가외의외나제도전정제이라대천외조승고한기외





기운나뭇고목은등계행경고기화은초초은슈포를거흔슈를더백고이거저기행  
 마흔디잠시소티변사도다상우의농흔간이취고의남아스어이흔집이의변하어  
 온통은플이집을의의들모순잡한사가지의호일복안나스고도다우리외로석여  
 들일몽색인의주리철가안살노비대섯드말을의조도고가며채을발나중스주치  
 이리후다의정이나니다물물부원을물나더니상부동고현이의의복행부은하엇다고  
 뒤으로도라가니소사변을흔계노와농기소슈상애길고우의을나부니보기외슈참  
 사이광사의살고다다행저의조상무위과색으로사사사기말과색중고고고분을  
 영춘고어아참다노후은몽은사기가조호호고고우회마회의동은이영농은다  
 심애리맛친사세사이저기조가사플작이등고이오번덕우외과고지라애거저기  
 점이이제비프로도장현지구화비색승흔원타재는무승누가더애비승고로색인  
 침돌저기무는정조어치사기화부스러저외록더미타산개고보취집물물물  
 다거적남이가타어주나증부재매등부재가외물남이등중고기화소상등미더  
 은돌가루가칼석고소사변을소흔원두세흔애분두려후고아로색인석가리  
 여점색인나개이라도라가며스면변을조고색인부재멧천인지멧안인지물  
 불곳영농은다의정도안이다물고구저을물나더니아마도변을집이초목과  
 들소나부양버들녹음속에화비행은덕고이라노승나부예취병외구비

曰考以가참디유풀을대어유인의적석기유유분동고한권물바라보구일만무  
 자년분별모유화가습을여려유비간을물나지고한히유를물인도유어유  
 라간고모물결이호연화가비만유어물유외가등유어양외유은연남바람  
 결의말공한가적권고고리소릭대어무조가남아있다어못가외노인의유유물  
 노익을이유유외적물간고원개화초심어구나어못가외구리외노이저우어구  
 거시외어우외유구원다의동영유승영조러어호고계수심어호한마구외유구  
 가구고안외유유인더러구경분사시어연고권홍예문이어가외조글조구다어  
 모디진듯더라도호은도구다네정음불계창화어어관이외이은어대제보  
 외스치부어사제가조신비대상천복경조타어나이러할유바외남다함모은디경  
 듯라할지라도제러호유모고리하어모리영화라도고리는못히겨구아보러구  
 변듯타히도말고다할연못할네사유년회록후구외호러저러게은고권외  
 권심사아소작히관할소바권금지물제비고고의생인령중진호에스물외  
 풍소구차어말이부후경고진사환아명중은초인이불로지르고송나라유정중은  
 권하호저어이나권감외소고우리권리가있다도다환회를주정고저외고후  
 불로모고인예음이들외외외은후노를알을라일도개은다적구순권행이  
 논아못고고나이에조도외고있던저사외외했다빈손별고비고지나를어의성

其보다 고리 들을 노는 들은 공중에서 처해 다 가 바 보의...  
 나스 발을 나스 바 정과 보 정으로 업의 보코...  
 일우... 심진 후의... 심진...  
 주정... 너구나... 노...  
 주공의 나...  
 도도된 다 상나... 가민 든...  
 은 주...  
 해의...  
 이...  
 정...  
 못...  
 못...  
 이...  
 밤...  
 휘...  
 동...













들기마미단등속구제로바다노코손출의수근두호사대코도라유구수사신라  
 여관들이예부로나아가리시회유회조진공상물초례노흔모양부다  
 거리상바리니드좌우회회회다대강이화상서물임례다강다노리비우가  
 뒤집려서쉬려나회동명강과승비유를마시노듯년화공이러제고두  
 스는화번후의관소로다라화사태만다짐공이교방은본고유회공외사  
 행음려주이리지려된다장제분별행유현니주관정행공공유회정행  
 알기회회화유여러누우할알맞시유공다가신원후사연쿠나천알만아  
 국회를창민공다갈것이에공진이분은현중가신꽃초등전공나스오사다  
 국회이도라갈만음살강도다송부문이다라회동주국로행히가나물회심  
 은공사총수가가반장이신공의사제유리가을빛치아애나다비로장공노  
 변이러기회를지애가리제기러기면제가회부리정지나거드노날이어나터라  
 소사이다전히다구무평행심공이파사회관사외부차원행후참비회회  
 한기가래이노다호지가살조국치원정리가미리들이되나다로아임이도한가  
 가개심쿠나영원부지다회고로유지나갈제들이만고정여회회고국노  
 자는기로갈임준스오비행과호유공개행오의영을화상회조외나회초월  
 초로간다유영영영을장스물화비호강드민영들의이개속드구번정기내유

리위마의사고후보라지우가나천하광행이라하네. 갈임계삼경의이승만라만  
 권이라. 이부유기천주호한영을이제전장의한가만. 사영을모로이라  
 양천차바람의창결을해해는노리야. 가노로양보기위천양하다. 양양전  
 지가서나부유이산비호도다. 소호기산유류화로심양을향히. 향이갈가위슈  
 세위부위를달아스되. 달게우리갓튼거술. 생창제현영거노코고우위담은거스  
 감위머리라하. 기안고를물어부나. 상마적비히제라. 증원병은고려하. 이도적  
 들증제하. 사안년호치리위다. 외스을을늘너. 이고. 한석출갈제. 불제. 뒤를  
 이가나. 고적이전고. 적은고. 도적. 불중. 피적. 은. 고. 제. 영. 트. 불. 후. 에. 비. 려. 정. 은. 제.  
 말연이라. 외스을을늘너. 주. 영. 고. 적. 은. 후. 이. 다. 데. 아. 너. 후. 슈. 리. 우. 의. 세. 너. 들. 너.  
 이고. 한. 가. 온. 리. 이. 년. 호. 은. 외. 스. 을. 노. 목. 을. 늘. 가. 목. 후. 호. 으. 로. 소. 고. 적. 적. 은. 심. 별. 거. 제.  
 영. 려. 서. 고. 도. 적. 불. 중. 불. 후. 을. 고. 제. 영. 고. 바. 가. 나. 일. 일. 일. 노. 불. 지. 라. 호. 영. 영. 이.  
 말. 후. 을. 다. 생. 문. 영. 너. 의. 세. 방. 지. 산. 나. 불. 의. 에. 자. 문. 상. 호. 는. 전. 위. 점. 이. 전. 지. 부. 제.  
 수. 호. 노. 상. 의. 바. 나. 부. 나. 도. 로. 제. 정. 이. 바. 다. 스. 호. 사. 막. 진. 소. 사. 부. 호. 소. 사. 이. 스. 을. 너. 지. 비.  
 불. 의. 행. 천. 행. 천. 행. 금. 의. 너. 의. 사. 다. 이. 한. 고. 만. 불. 지. 라. 호. 영. 이. 마. 음. 안. 정. 이. 라.  
 초. 로. 더. 이. 부. 나. 천. 정. 이. 전. 지. 로. 다. 바. 가. 불. 호. 우. 리. 노. 차. 안. 영. 후. 신. 천. 정. 이. 라.  
 깃. 부. 구. 우. 리. 병. 해. 무. 사. 호. 호. 천. 정. 이. 라. 이. 제. 약. 마. 마. 노. 다. 이. 영. 이. 전. 노. 비. 려. 전. 다.



사익과 조를 의구이노리 로다 부장생진현유경도 조야도 조유정화조호일  
가친현비진후의도라니대드러가니 권속비기비정화진공을다신본문  
비가조경노기위현은물변현소사나다양신양명호연후의동권하는못모리  
라년정호현구정유현예상위나문본사이라



燕行錄

燕行歌

大玉殿下丙寅年 月嘉禮時使臣

上使 柳判書臣厚祚

副使 徐參判臣輔

書敕官 洪淳學



卷八十七

연행록

여화현지간의 평생의이물이 병인년출생원외  
 남자되기쉽지안라 증언부위안하디가 캐쳐봉되엿시거  
 국가의지점이오 상국유형한제삼외유승상과  
 신민복복이라 소사신을이여하러 서시각부스로가  
 행중의사저장은 양자소복판저 시년이이생오라  
 적책이중한시고 어영장형되여엿라 소년공명창하도라  
 차사원초구연의 성장각업시하니 비표전안정하엿거  
 평중할소왕명이여협양전하저하고 장악인안등악의

용경스암세우고 인정전비포하니 누른의쟁버려서라  
순례문이다라서 목척지녀어허허 재생어른면스친구  
묘화안사리하고 흥렬안다. 으니 문객이엇형직비외  
전별자로나외부기 잘잇스라당부할리 죄참를을로타니  
잘가라요당부하네면. 이허참하카 일신이엇니생나  
편사성하소리의집안을생각하니 앙상빅발노치  
압란이엇형니야 심회도참연할스생방가로외허잇고  
형흥으로형문안해 무형제형. 도스인원노르씨나가니  
공신도남아은의 외로음도카의외음이 가스부악할곳밖

봉령이 지중기로 삼각산바람을  
 노변이 배워이외  
 무가다산이 립설과 몇번 산사이라  
 구와배창고음기  
 순서간지서니  
 순시영외근장유장  
 본존유지정고음장  
 고안지정여사나  
 현비로부러세고  
 음고령이이정하  
 음부름드러가니  
 아감상과음물상은  
 진사후존령으로  
 육소행이여외류사  
 찬음기행가전하  
 파유존속소하  
 의소음의판이한여  
 평령이여사하  
 파유외정한산하  
 이정외초승하  
 임진강의이  
 선외인후외하  
 산릉외돌흔성이  
 방포하  
 문가하  
 감류외  
 하외

홍익은진선로의 일의장강을다구하안수을부다년듯  
산화노작하어 장단부출화하고 전하장명등은  
변회를남단구나 송도로행하거나 승각산을동한계로  
들간을동기동은 승문을드려가니 인가도질비하고  
비어엿던곳지라의 옛도읍의로가 물서도변화하거  
사각쓰고방의면적 만원의을다부나 송악산은외주하거  
유환생의풍도류가 소슬하고천관하거 반공의소생년듯  
고려왕의권리난 그복과거친물르니 천주요어의매부  
일리만층하교 황강하의꽃불이과 고적을고정하거

고려왕신령묘소의 다리에서 현존하는 풍악유서지를 안으로

순찰하던 곳이라며 몇백년에 지나도록 지금까지 원년하러

후세에 보낸 사람 육묘조서필기로 다리위에 산간허허

뒤나니 창감하러 충렬을 귀족하사 행인을 점하사러

평명준령지축하여 산세는 기암하여 시냇물구비허서

침석관다크니 석가지름모양이요 갈퀴귀흔이느니

갈바닥스살인들은 성산묘문을 들지어 금령샘을다크니

조라기불편하러 기해세교여기로서 환해도지점이라

평기여출하저하고 회관석벽바라부어 용고하고 회한벽회

정단역이아라하고 정개도련을하하 비적이나음판산대  
산대해호트산물은음의드러중화하고 뜻의호는니은강이  
백년모하류로하 정관프진니가나 나무로노호하리  
함중의안세공가 평산음속소하니 서로친한선비  
이외기의맛드러하 국산부출참이라 예리불니존분하니  
도문선비외하보고 다감상불여주고 근심을바다누고  
생색된다치사하기 기생불니술편하니 회색이안면찬중  
여정고도부고리위 회불안석하느모양 일은사후세가가  
여지찰을전해후유 조도또한정관일세 리백산형지니엇다

동화참이되되야 산은동고름은갠외 물맛최말은새남  
 용서관이별문주 총합절며 들이난외 유유영현외아아  
 비회유외석인사람 능총하고준준하미 옛적외어수외의  
 유지번외화산연서 외총산외음사외로 잿밭외우외외외  
 석공부승소하고 분산준승소하고 골은갠고산은유외  
 정유관중화하미 동선명바라보니 험중하고참적할소  
 화유외창비유산 음선명물은외지 산세외형을사외  
 북음외기이하미 소인암이정문주외 관을짓고문을유외  
 황제외외후목외 황유심드러가서 삼외배발은말외



이리하여 힘하도다 사리하고 속소하기 오날맛참만 원이라  
 두르니 원과 누의 선우의 곱은 두각 성화으 인의 창강  
 용금구경 조타하네 백척이나 소사안기 무하으 들으니 구나  
 일출동림 달도후 유물니 二 答은 모방 인이 三 시 말근 밤의  
 물색치 고색되어 용금이라 이 흠하네 기악인 들애 속소어  
 주한을 갖초 호도 중화부 속소하니 어현의 동양어 호로  
 가 무를 구경 하도 평안호지 경이라 동호는 말 가려 하도  
 평안하를 다 二 호기 암산부의 동한 말은 천은으 황호은 호기  
 들침기 호 구지 남하 소문으 호 호 리 호 기 뒤진 말이 참 말 일 세

심기장간 품은 하를 디동강가<sub>2</sub>류기 명음이 하디 추기 화외

좌우로 올탄 하가 치현을 뒤경하고 상선<sub>2</sub>포노<sub>2</sub>노<sub>2</sub>노<sub>2</sub>

성노를 바라보노 무만공의 충이 무<sub>2</sub>죽연공의 품의 안적

천경이 나 인간이 나 뒤동운의 뒤기로 무 뒤전비를 암세우고

현이 이르거서 물속에 반희 하비 가난 사람 오노 사람

좌우를 살피부기 정성이 다름업가 간가<sub>2</sub>의 안 하예

우려<sub>2</sub>려마보미 잠하동<sub>2</sub>려사<sub>2</sub>연<sub>2</sub>안<sub>2</sub> 려갓튼 소년<sub>2</sub>허<sub>2</sub>장<sub>2</sub>

려려연이 하노말이 출츄가 연마신지 이근<sub>2</sub>려<sub>2</sub>후<sub>2</sub>음이<sub>2</sub>하<sub>2</sub>

하<sub>2</sub>려<sub>2</sub>호<sub>2</sub>트<sub>2</sub>려<sub>2</sub>가<sub>2</sub>니<sub>2</sub> 감<sub>2</sub>스<sub>2</sub>래<sub>2</sub>즈<sub>2</sub>말<sub>2</sub>려<sub>2</sub>의<sub>2</sub> 좌<sub>2</sub>우<sub>2</sub>로<sub>2</sub>버<sub>2</sub>려<sub>2</sub>서<sub>2</sub>서<sub>2</sub>

준수하리 동인들은 갖가지 공자 우르  
거행이 영민하고  
어찌부가 수현기생 큰머리가 다 외  
다감중을 진지거행  
노이홍상간당하고 도화분성격하야  
여리이병참하구  
영부부감상아전 잇세가어느세나  
선기간분한분별  
자하로거행하네合家원조흔세라  
해풍이화참한디  
연광림차차가니 백회고루물론우객  
변산은바라보구  
제일감산너로구나 물드의세잇는듯  
봄과나진천안분이  
은부중의요한하야 백사장너른들의  
연이중부친모양  
프르흔저생이로카 동양머들드하하하  
변사장들너산의

이의장강은 푸른물론 강상의 일념은 강강의 벗은 미이  
 권강과 언색이카 귀기잡든 내선이오 재의하는게 청이카  
 부벽우외이되려나 귀동문트루나서 한미외안의취라오  
 연유하카스름나아자 강변의비를바 소한미는 옥강이카  
 관의스름나안되 초가루미은점미 안자창안살쟁지  
 비치키를살피부구 소변으로안반이오 가방을지의뜻코  
 당강을고이하의 화문등미안화방석여러기생모여안되  
 오색이영동한디 조진드갈하엿카 노리나하여보지  
 일례이병참하니 어부사한곡초의 풍악은자아지고

丹조도아름답다 曰을려의 울다가니 恨호은 도한가  
 추추연연현한아는 휴수공생현일색은 恨현으로바라보니  
 옛글전후을로보며 정개사람좁다 恨유어현한바의  
 돌빛치음총하하 痛現으로바라보니 痛유어어있니  
 恨痛갓치 돌의석과 놀아도니 恨이 恨유공분네아니니  
 恨現으로바라보니 恨자恨압흔지니 恨現으로바라보니  
 恨의恨호은 트나물고 바라로통해스니 恨現고恨皆흔곳의  
 恨恨히잇는누는 恨現어現화시흔은 恨상갓이月호호는  
 恨의하하어現의水 恨恨누의恨이스니 恨恨갓이잇다하니

의 품간은 한 국외 전음은 여러 가지  
 모란봉이 푸산이 되고  
 부명부가 영술소수 누상으 올나보니  
 양무류가 영외에서  
 산비촌은 조조하하 수영은 조조하하  
 심유하고 영하하하  
 연경이 불만하하 갖가 온이 올이  
 별유현지여기로서  
 의 품간은 여러 가지 아리타온 누리 소조  
 출출난 기생 소의  
 가 무를 구경하자 형편은 남외서고  
 바깥외 휘찬하  
 눈앞히 내린 것이 물꽃불꽃고  
 고요 프인 영서 여러  
 눈의 흥흥이 아나 춘산이 호탕하하  
 평신을 호외의  
 여러 여러 시가하며  
 득득이 새게 생이  
 이 평도 다 이개 물이

부귀를 호의하고 영을 열사 열하하리 한이 한 짐사 길은  
 이심은 친신 불심 형부 주사 열하하리 상공을 열도 온고의  
 술재기스라나서 어지한변 노라쓰라 오십물권아라쓰라  
 형음으로 광해복 영명사 구경하자 오십물권아라쓰라  
 술재정음면할소라 두번부가 열하하리 반공은 소사 잇다  
 천하안여의 열은 옛적은 어나세라 구공은 쓰러가서  
 구공을 이여기로라 동명왕이 말을하고 강하를로 비외가  
 천하안말하쓰라 열은 열은 열은 열은 열은 열은 열은 열은  
 이이한 열이로라 소강남을 열다 쓰라 어한 열이 열하하리

배사의원을말고 있던사람팔자도아 이엇듯별세계의  
 평안감사의원을하소 신선으로는잇서 천복을누키안고  
 이생을말하랴면 두문왕사귀자계서 산명하고슈려기문  
 우의나라근본이라 도선으로히음스리 천년도유러이로라  
 귀자으림전병은 귀자모부심하리 고목과거친풀은  
 옛바지스러잇카 감부지회사로귀라 옛천년부림이호  
 악마의망유서는 묘전으로현미안 슬프카향진안으  
 상이버러잇고 반석만남아스니 새금이작변하리  
 귀오앙이되엇스니 평안사회가가니 속천부흥화하고



더우나 강창하가 손안현속소르카 산유성시드러가서  
은주현사외하고 비상누을소보나 현현가니름을은  
만경누를을누부나 형개가엇엇현고 풀튼밧치들너잇고  
의상응의풀은은은을방호평호을호현현장진두강의  
번산밧치선여누이 큰강로치를더러 배현지경면뜻지서  
카산은속소하나 위리현고준준할소 남현평의말마하고  
시별영의러이류 안신이념이서서 텡유영시드러가이  
북창의문이지성 갈가으러비개은 광산은풍화하호  
신외년인가이영카 승전비을해엇다라 현현부속소하나

물색도 변화하고 외금경의 은의 형  
 여러기생불의 다자  
 식행으로 소문났다 리언을의 원하고  
 초음류산 구경하자  
 립사잇다 영총이요 공묘하프고  
 각과 간가친 반도이  
 시인하파 북출이요 처강하카  
 비사리키 유습카 승부로는  
 지어자하노소리 함쟁무카  
 찬출은 팔년풍진 초하  
 시의 모든기 생명창한다  
 이골서 형은이라 흥문  
 년의 방하여 초의 양한  
 피공은 밤종의 예반 유결  
 함쟁의 형이 정무 동의  
 토마조안저 눈우의 반  
 싹들이 피공의 개싹이  
 잇서 저사의 들번들이  
 함빛이리 부하여  
 장재방 화책으로

정광이 심성이니 계교를 알지 못하  
반과가 뒤여 들이  
장점을 두루면서 구안이 장관이나  
동방진지니서니  
화후로 단모양  
우습고 불안하다  
스런관은 현산이오  
시령진지니서니  
형유양도은정치  
학계교진지서서  
양책관은 용현이라  
레일레산  
색여빛다  
소공과 중화하니  
에서부림의유지경  
살문의봄흔곡의  
음지를바라보니  
우리나라진두로다  
한말우외출나서서  
지행이안하엿다  
해동으레일민은  
취승강이이리피오  
안진년선묘조의  
만부의남분이라  
옛일이참잔하다  
주필하신첩이로다

시사를생각하니 三宗전종은제의 기약을응리하고  
 분개하기지않나 압복강이양했스나 구경채르을나가차  
 정리반결승하나 풍악이반만하되 집현전지맛천이나  
 조흔조흔모르겠나 전지은조흔모르겠나 소석이아득하나  
 압강이면도벌사 감전의를바라보나 황사백초닐분물외  
 갈간의밤연하나 어이러리소스하며 새풍이드러친다  
 심사가천강하니 비희를못경하여 니흔노위로하고  
 기찬승이결복은 이니은은누가알나 레스사로이제하며  
 생여영수형기생 피리희적삼스비안 최공과기문고안

남의다 모화복고 가곡을 맛취으며 영산회생이름의서  
 이팔청춘여아들이 청상학사소년시외 이리하시근일면서  
 춘풍을회복합 호흥인들염을초세월을보시더니  
 하오일초천반의 방물을권고하고 압복강을가다니  
 도망일자권하엿다 행장을유습하여 송객정이여로구나  
 의류부운나와안고 승사신을권별할시 안비...부안배로  
 다담상을차려다가 취량키오구지엿다 천로안자권...하고  
 삼사별곡한곡조난 장계를보한후의 가곡치회구지엿서  
 초하웃기어려위라 셨서이고이리서기 이례하기어려운중

|  |                                     |          |
|--|-------------------------------------|----------|
| 홍상의꽃은물이  | 육인표를물여시고                            | 권비등인하적하리 |
| 삼회를못은구나  | 장득표를등지하리                            | 일산화선선만잇다 |
| 공형구쟁물여서  | 일별소선비를저어                            | 두름은봉은첩하리 |
| 마두서자선이로다   | 평 <sub>2</sub> 면 <sub>1</sub> 의셔나가니 | 나를보고성기안드 |
| 비 <sub>1</sub> 은은 <sub>2</sub> 은 <sub>3</sub> 하리 | 비지못할이니마음                            | 출세한지이십오에 |
| 광색이참갈하리  | 오날이무삼날고                             | 시하외자라가여  |
| 평생은이적하리  | 반년이나벗지할고                            | 평생지평바리백계 |
| 오리셔나본일별과   | 이위형사어리우여                            | 먼전간여본일별과 |
| 허백하고약한기전   | 한출기약후강이                             | 도라보며도라보니 |

말기함의가정일세 양쪽지정안외세라  
 우리나라다시보자  
 구현성다 : 라서  
 앓가외든통은정미  
 정약한새소리도  
 한고리를내어서  
 구경차도안이된다  
 처 : 최구송으로  
 한가한버들꽃은  
 앓정도다이러한곳  
 인가도안이살고  
 누른위하의뒤엿새  
 앓쪽스바린새리  
 정답드답다하리  
 꽃 : 시점흔꽃의  
 앓 : 이현한산세  
 주방스드상을차리  
 제현성이들나난듯  
 호포지판정안사  
 정색을가려노니  
 앓 : 앓 : 나리안고  
 앓가 : 지위한복이  
 앓등명참진지거리  
 주현하야보자하고  
 어이슬지현하엿고  
 수형이생어기가고

마반진유조호반찬  
 전광검법한구름  
 가이영사되야사  
 첫반도염스나야  
 이깃뜻감사하  
 기엇지안이유유노  
 음의산지니사  
 알세가황호되  
 습사신자안미  
 는  
 동경의이여기  
 한문하의속  
 사자  
 준박을노  
 리치고  
 사  
 소  
 변  
 으  
 풍  
 드  
 리  
 부  
 리  
 영  
 관  
 이  
 의  
 비  
 장  
 만  
 리  
 가  
 비  
 호  
 하  
 면  
 서  
 도  
 방  
 지  
 니  
 기  
 어  
 렵  
 기  
 든  
 불  
 상  
 하  
 여  
 무  
 보  
 겠  
 다  
 준  
 박  
 이  
 라  
 명  
 색  
 하  
 고  
 유  
 리  
 어  
 이  
 변  
 전  
 은  
 하  
 르  
 밤  
 정  
 과  
 하  
 기  
 무  
 명  
 한  
 전  
 가  
 리  
 스  
 기  
 유  
 록  
 원  
 영  
 검  
 이  
 라  
 과  
 이  
 안  
 이  
 어  
 리  
 으  
 나  
 동  
 지  
 엇  
 달  
 집  
 기  
 밤  
 으  
 구  
 고  
 생  
 엇  
 더  
 하  
 리  
 처  
 의  
 화  
 료  
 불  
 은



풍설이 두리치세, 참혹을 하라 하라, 하인 두리의 들이 반리  
방사도류나 말소리, 밤의 들기라 하라, 책무로 오름을 하고  
음성을 가 명어한가, 책문을 행어 가니, 문하나 들어라 고  
봉황성재나 외안자, 두리로 드려니, 녹창유호어 연을  
인와을 정지 하니, 변문신처 영결학의 색이 영, 농하고  
화사 처간 시련들은 집, 이호인 두리의, 의복도 고이 하  
만 물이 변화하라, 전으나 외구정하, **화음부**를 남다  
비리안 압흔서가, 당스삼로 당기 하라, 전은 비적고 하  
뒤안사아 두리치고, 마라기를 들이 쓰고, 깃업시 지었스

옷고름은 안이하고 아첨바지만 물속에서 두다리의 행진 고백  
 간혹 다라임 영수며 허의서를 물속의 파고 황우리의 영수하의  
 회복의서 오금까지 깃털은 형 두루마 조분소위 손등 덩치  
 형의 하계 물속의 처의 안초가 영수의 손만 겨우 두 다리를  
 관방의 물속에서 부외가 영의 물고사 광모다 구로 영의  
 담배의 난류의 나리 뒤진 지기 비웃이라 천만안이 한빛 처  
 목의 영의 은다하고 무엇이라 인사하되 정침년 들보한  
 권이 씨의 지령의 영 한소위 오모의 것 다 구모방이 더드나  
 어의나 쓰거슬어 뒤통으로 모라다가 수색으로 맨든 깃초

가라자산안이라고 맵시있게수사하고 소변으로쓰자스며  
 도화분마장하의 불고러게공은되도 살죽을고이지어  
 반취한도양장치 아의를다사리고 붓으로그렸스며  
 법살으면지빛은 귀왕을드들을구녕 의부을불책시현  
 단술이분영하고 귀에쓰리다라승의 남자크레드르되  
 단흔빛바지외다 연복색 두루막이 목로이수고색동  
 프른빛저우리오 빨등사지연제지어 화문으로수를초  
 품닐고인의닐의 옥수공지환은 손목의우공의안  
 품신족제연히연고 의색안남적하고 골제스리등글로사



불은근단 초승지정요  
우석으로 문은 동호  
부자외의 쓴을 다의  
부아 지에 지러 수의  
심여 세척된 들도  
머리난 아의 사요  
백습가진 제요 류의  
이문 백제외 사의  
찬편법 제요 사의가  
수말의 리모양 처로  
사각지를 사스 수의  
술의 발을 근원을  
정정, 차의 의고  
동속이 이리 수나  
머리마의 처화 로는  
부은 남의 노소 호요  
팔자의 사해로 호  
하척과 고초 지가의  
당회의 리를 세로 수의  
공백 리를 무로 수의  
집제 호의 수음 호의  
수장 강의 간 통의  
반한 사 장을 지의  
장모 방 었다 리의  
비를 세로 수 제 일 호  
정호 호로 리 장의 수의  
장제 호의 수 모 호의

우리나라는 덕이 그릇해 구를 노외 구우에 자리 되고  
 그외 것이 유익하다 불을 세게 말면 화요 방이 연누이 되고  
 나치연 손님들인 채유한 완자 창과 미련한 후인 들이  
 절의 안개가 장 쫓아 면히 한 벼 들을 감은 짐치리가 파안하  
 이 법서 명년 법은 노년하게 살외이 신기난다 세외  
 지장 좁쌀 슈살은 냉수의 채이 두고 아모한 도법년것을  
 남이 부소사구이로 정박치록이 되고 반찬이라 하는 것은  
 한그릇의 밥을 말아 나부어면 이배은 나 도태기를 살외로  
 후인으 품속을이 유혹자삼말을이 구별한이서고

정심치기유상한다 병가튼근우새를 재발후안이변재  
 비어편사압의유로 구름의두려워안이며동약지를  
 찬사람이무라가니 갈이난것은무엇고수백아리새를지어  
 돌고안아해늘이 이가림을한디모아편체가튼황소라도  
 한우리모라가니 치어지안이하오 코아나등도잘부르어  
 돌고안당나의도 별이이라하는개는 심지의드름의속의  
 옛돌지름을고히하고 계절년의이름고자니 은맛신을너하수  
 생우새백설조난 너린아히기름난번 행감의출은드름의  
 사람이고히하다 풍속의이름하다 구미의뜻을히달고

무난히 해탈하여서 해탈후의 누워두고 안으로 안이 하고  
 광복의 무용구로 손을잡아 손으로 안은 안이 안이 하고  
 눈이 안으로 안이 하고 안으로 안이 하고 안으로 안이 하고  
 부끄러운이 안이 하고 안으로 안이 하고 안으로 안이 하고  
 말과나지 안이 하고 안으로 안이 하고 안으로 안이 하고  
 소엽이 안으로 안이 하고 안으로 안이 하고 안으로 안이 하고  
 동고마의 안으로 안이 하고 안으로 안이 하고 안으로 안이 하고  
 풀잎의 안으로 안이 하고 안으로 안이 하고 안으로 안이 하고  
 북안점어디지어는 책이 안으로 안이 하고 안으로 안이 하고



바리전음결구한외 치행하여서나간나 음파하고출행하가  
 승차하니름강은 백안동다르니 송찰이결기문가  
 불결이구비친다 일나라전쟁이오 결이저외진티이과  
 디장티소장티은 용북찬팔드하느 회영인나외시니  
 남후구해여리의라 청한물외맛치러우 청성티이외외외  
 전외담의쌀외돌은 좌우의쌀외외외 이외외외외외외  
 툽니갓지이러서도 참정갓치돌나외외 외외외외외외외  
 병자틴외관심외 이고개티우선외 외외외외외외외  
 호외외외외외외외외외외외외외외외외외외외외외외외



時常妙고 변화한다 고 정의자세치안고 지공까지 품다  
 잇다  
 삼모양잇디튼고 열의총여달은의총이엔: 색인저스  
 벽돌외칠로쓰하 승인의총외: 한디부처화상분명하  
 관심유어디에도 황외의총정오: 닷점을음의달고  
 경전의삼리가니 단형의귀황하외 좌담을크게노외  
 봉외는삼각수를누른비안공음프외 영연이저러안  
 분원이수상학의: 면류관복색으로 의공의늘: 하  
 황금장드린수의외를초시행함 두창이외판경이  
 백을등잔여러이오저상우의비저노고 제창으로비저  
 行正

장익리과도 자용은 삼척보전행동은 일을종종 뒤로마는

동의원의 비행이며 전광이신지갓고 위안득우득셋가

비삼스런인그림 들사치예운비안 좌우의이흥우적

승주몽진저저하고 소정을귀류하며 종공을다라수이

현현의산외북이오 평장하고할은희여가사광풍속을

동현은근북이로다 이룩기득못할다라 만계복을승상한이

현의동구이이 이꽃에비모하의 마흔현회근우의

뜻뜻인지아물로치 현은쟁판이로주나 행시노를맛참한가

주정은은모하스리 동공부소치근사저의엇던사람현글외

이생만성요란하고 현지가진동하니 후공의하위명절하야  
 정문사우부름관복 두사희를남의들을 엇연이인연골외가  
 야디를늦게서고 번득이며춤을추고 아의답게생각하고  
 오색한승해식원상 승희현을소스드르고 디명령의복제도  
 디...를간계슬며 마조여의의부하니 쥬러하라고르디카  
 나곡으로이르며난 쥬의들을은카의잇서 속모름나)우리를이  
 산드드함모양리과 백강의소웃거마는 무삼카의안게는나  
 리하하을은진을제 진시행을독이라다 빛간빛한바람으  
 드름기연의자가 도망하의빠라쓰니 현고호은조상하제

야의강진너서니 천나타 천을도움  
 도의성무부행으로  
 습방이러려구수 천봉부성행이라  
 성무의의의행이로  
 연가으지전들은 전다가의을이  
 무엇무엇판다하고  
 좌우로연이여서 불은되프름되로  
 금재로생어스니  
 불진이풍비하니 심자악내제외  
 기리니음외  
 법난것의법다함의총점사문통의  
 변화하고공위하다  
 르난자광가난사행 정신이하응하  
 슬프다서은빛게  
 거마하미안하니 행방을모르네라  
 승학스승공흔의백  
 천이남은안의 말나맛게의로갈가  
 초종지왕으려우하

|  |   |   |  |  |                                  |                    |                    |
|--|---|---|--|--|----------------------------------|--------------------|--------------------|
| 道純觀의 잇다 하니<br>우리 부끄러워 반기나니<br>뜻채 슈용 하엿나니<br>此亦도 안의니<br>此亦도 안의니 | 후세에 신에 지날 때<br>의 생각 외고 두거 객<br>此亦何의 惜과 보시<br>분한 마음 뒤엎슬<br>저기 잇나 결안 흥은 | 心의 리 백망 무은<br>형의 초우 유담의<br>此亦도 안의니<br>此亦도 안의니 | 부름 삼음 물의 일한<br>속 분들의 리의 일한<br>此亦도 안의니<br>此亦도 안의니 | 구름 백개 떠 리 산<br>신인은 아나 트나<br>此亦도 안의니<br>此亦도 안의니 | 모고 지경 별지 안<br>此亦도 안의니<br>此亦도 안의니 | 此亦도 안의니<br>此亦도 안의니 | 此亦도 안의니<br>此亦도 안의니 |
|--|---|---|--|--|----------------------------------|--------------------|--------------------|

삼부가 안이 되니 용하구지니가니 수해산타타르니  
 구아니니생하나 건드너머이름하고 물맛도몸서스다  
 평원광대니분들은 이우려산한글기기 봉안은현현현하니  
 몇몇천지서허니 수현리를해하하하 개해은중중중중하니  
 북지묘가어디로나 연유분모방회로 문암회선은회루  
 평부산신위했다라 생각은혹진으로 켜연장관니제로나  
 20루가엿던개사 연이어엿한을 기름이더엿기외리  
 우리나라제로로구 이층으로봄피지어 들새며기름까지  
 전수의음음음은 디문중은드러가며 글씨는휘황하고



행장의 지엄과  
 초·로살의 부  
 재화산영동한  
 전·의·조·강·일·부  
 적·연·이·을·부·의  
 면·류·관·을·문·포·의  
 제·의·의·의·의·의·의  
 용·연·한·일·의·전·관  
 전·자·위·의·것·도·안·코  
 업·전·의·부·를·은·위·의  
 당·금·항·제·만·세·간  
 뒤·전·의·상·년·노·인  
 금·자·로·색·여·쓰·되  
 의·도·하·간·후·원·이·의  
 소·소·백·백·후·날·의·요  
 들·의·만·은·의·은  
 후·간·간·일·의·의·의  
 남·수·정·말·근·바·관  
 산·신·의·부·모·의·의  
 이·리·제·리·구·정·하·의  
 후·원·의·을·의·부·의  
 추·산·행·기·의·한·들  
 또·화·를·의·의·의·의  
 백·학·은·창·의·하·고  
 들·을·의·부·의·것·이  
 제·의·의·제·의·의·의  
 간·로·부·의·전·의·하·며

시의를 명해 시고 부의을 사나 부다 구부의을 명하 부부의  
 구비취을 나 가니 비의은이 의영한 것 품오한 채색 누각  
 반용은 의영스니 진한 경화스니 무량의 불주박서계  
 선경의 예사나 부 풍의은 들의 부 예가분 명경이로다  
 색가지론 남흥성비 비류종하 생현형은 폭포취로 감흥을  
 기포포가 드려의의 수향의 불만 하가 백여인의 음습한  
 취취의 바희바가 니즐리진 바희종과 겸축하기 여러외의  
 부취을 사의이다 밋구려진 들은으로 켜부르러어영  
 위취한 사의 불의 밋가본은 남흥누가 이년사림공고하게

간신이름나보니 관음보살의한신과 여가엇지점을지어  
 이형꽃피고결한세월의위지행안져 무공의수현하고  
 소치로이지엇나호 이리를구해보니 평성이어지러의  
 현현인지만견인지연나니바라보니 요동변천벽외  
 가마아름보르갯가 안게도대활하가 능해현리큰바가해  
 알림진해가이업시 등귀산소현하든 화산상대안보름을  
 산령이부족하마 옛글에보앗쓰마 니리백을드러리니  
 이본처소공사행 의우려산려인보름을 이리웃조호고기  
 현안으의노날날 오날보름조는뜻해쓰라 너려갈뜻현히업다

나 이 평 안 한 것 같아  
어떤 평 안 해 보아  
이 생 각 하 리는 속 의  
심 전 보 나 자 하  
심 전 신 행 하 기  
공 두 동 공 하 것 처  
엇 강 으 구 리 소 외  
어 신 을 채 리 기  
의 능 하 다 : 르 기  
주 곧 노 지 나 왔 가 네  
화 조 수 의 기 하 고  
물 빛 드 리 마 하 고  
무 의 산 의 평 안 하  
슬 로 다 리 평 안 하  
인 사 우 향 목 을 하  
용 : 한 물 걸 하 리  
유 창 근 속 심 만 병 의  
이 물 고 세 리 가  
어 람 의 리 지 보 리  
수 의 하 기 는 가  
무 호 드 리 하 기는  
어 지 하 리 참 갈 하 리  
수 은 행 신 지 내 리  
랍 신 호 신 바 나 문 반 하  
제 나 리 전 호 이 가  
지 보 리 사 하 물  
유 사 하 기 는 리 하

한 요를 피하소서 영국의 들이 스며 조의 산의 서서  
 구월의 하산마회 의 명명장인 수환의 노라 치다라 노구  
 상의 경서 처 빈다 현병의 함하의 퇴회한 고지라 노  
 명원성의 두라 가리 의 이 마 초 앓서 드루기의 명서 의  
 도강의 두피루가 이라 뜻 장 하 도다 영인 백 초 리 소 외  
 경제의로 전신으로 나라의 허평문 하 소 총의 열을 피 하 시의  
 변방의 공세유백 피루를 세우시고 함피국은 하 여 쓰되  
 무도한 도외혜제 형나카의 투항하의 의고한 제 피 루나  
 그후의 비반공의 북구함의 적적루의 외연의 나라 앓서

한 수의 손은 손을 유독 노 젓개 용트림한 년간의 다  
 이 용으로 지어 쓰되 이 용 드 리 석 가 리의 산자 색인 교창이 다  
 나우로 색인 이 도 용으로 멘 든 이 소 용을 변을 노 장 하 은  
 기 리 하 디 오 하 미 기 리 루 구 이 하 령 현 판 으 고 리 쓰 고  
 품은 용을 노 장 하 은 색 오 리 연 기 들 은 변방을 노는 노 부 나  
 기 용의 색 하 디 은 병 들로 노 리 세 하 불을 노 리 노 부 하 고  
 유련 용 후 노 리 하 산 군 병 두 어 차 하 니 유 도 화 장 유 하 은  
 임 껌 을 구 리 쓰 하 불 후 반 비 리 리 하 다 노 레 은 전 니 시 기  
 진 시 함의 만 니 장 성 을 어 용 성 노 화 성 노 노 방 성 노 는 디 는

사방으로 돌리었고 산해관의 여러로써 한의준사부병하여  
 관니를연어보든 평너사외로은생 만의장원사을서  
 은망자하여려하고 고행을두려부해 부평하던범원망의  
 한변간지수턴되고 구안최강화병의 여러다바회우의  
 도라의지애의하니 예사들의이글리고 을녀의바라보니  
 남방의음향은은의 구의호사자카 강녀의스름은최도  
 동공하러호는결하니 구곳의사간지우고 비라보고은산은내의  
 유안은가린기서 영이리소장하와 산색은행악하여  
 후은을리엇안로방 유산의새의산뜻 목백천물소리카

三이구름결해 오노라니발자척가 후인의안후하되  
 形비취외맛을고 지금까지본명하가 맛부하의하하  
 산해관드러가니 형의뜻후각은 현하계안관을  
 다의정행부호로 습수공평정하하 두리시관하영수  
 뒤호로고몽준결 지세가의하하 형을하행행기  
 영호로만정창하 요해하중지니하 비포하전구하하  
 안부하관만부하의 구형하를하하하 만고하신오상하하  
 세로후고안니스니 옛인의비강하하 행한현을하하하  
 하신을불하하하 무어진행행하하 만나장정지진우하

楓石庵書屋



디명우슈진해십이경각투모활하타 망해경구경가재  
 의연한이흥평자 몇만니무변디해 풍양을늘너해서  
 바다사의림하서나 하남과한빛침은성광회외부드치타  
 해무산참현하어 순풍의하늘피는경외의을우안재  
 힘방을뜻하느라 항하남곳머리외도 동으로항하가면  
 우리나타인현부평 현외가지형이오르 난가평일하명하  
 순사간디위이니 가국의모양하타 유관을지너해니  
 무평현은관출은 명평부하하은 현용하전너해니  
 찬회지스든경은 리廣의고경이오르 니列은조스너니

슈생산말근바람 백이슈계형제소생 이의찬영 : 우의  
 고통형제이하남 근면은가축아서 영원이산재잇고  
 음을쟁의문정라 형외도조제이외 우리본의의재유신  
 형동제음흥고의 현인고학소광흥을 은나라옛일일을  
 여기외신다시복기 사해의초재나해 사후하건너서  
 너너누가싯했스냐 풍유현지나해고 유현현다 : 트니  
 부중산제문구름 채정교말근바람 제재산지니갈제  
 연소왕의무덤이요 맹해소의정재러라 광부정의잇다하  
 옛적의승과부가가 소로이형을섯고 도적을방비하어

누거만지정북로서 合흥조루남의갓고 司로선거하  
 又소유전행하어 不령을주게저허한조강의은은행이  
 여러공시행은저조우형수의불음하리 此형원지내구비  
 가회행제침제어저 별원으로공하부안우하전니가니  
 해라담만공서을 지우음맞친다 此취병산이러기있고  
 현기표전니가니 此취병이취한몽방안봉산과백귀비  
 북대산은어뒤의은 외물사칸현이있고 옛사망이잇다하  
 당해라취행행하 此문연수도은정개너른들취문  
 계수간분명하다 此현노쓰리행년과가행강하어

나무를 흔들어 놓고 만경창과 물미는 듯 백안경다. 르니  
 연이 난물결이 되어 흰리만서 총양업이 향향구경가  
 이것슨 무심결가 불결도 관가니외 정기도 표기니외  
 여승이 노승방이라 늙은 백채여섯이요 들문이 불만하  
 이 동을 생각가리외 현유이 들노지여 다가 평호타하  
 기외 총유은 백이외 구도승안재관이라 여교진다. 르니  
 연나라 옛적대의 형가의 슬픈소리 고령나의 우타동은  
 형사의 유를이카 찬바람만나와잇고 옛빛치그리잇다  
 비학슈니분물은 바다히지형이오 물가의 심의형이

동주습합강이라 강방이 면치한다 비안을 구경하면  
 빛갓비치다 해동요수면으로 찬자창의 유생쟁잔도 두기는  
 여가여기방으로 지어 능화지로 두면 비한 듯 출나라고  
 동주습합강이라 강방이 면치한다 비안을 구경하면  
 빛갓비치다 해동요수면으로 찬자창의 유생쟁잔도 두기는  
 여가여기방으로 지어 능화지로 두면 비한 듯 출나라고  
 동주습합강이라 강방이 면치한다 비안을 구경하면  
 빛갓비치다 해동요수면으로 찬자창의 유생쟁잔도 두기는  
 여가여기방으로 지어 능화지로 두면 비한 듯 출나라고



시생도음의신령의의좌우로써서고 입됨으로쓰하고나  
 뒤전으로나보나 선관음의인해음생선전음나보나  
 승현제제의로구나 풍은영우맛카있고외음은시생노구  
 선관전개음나보나 한전노음백노한 선감의전관음로선  
 지음한은영음의노 선관전은화음지은 비외타를위한외  
 이리한전뜻곳지치 선음아리로는려외의 합심음한침선나가  
 국음지음보보후 광음의시생외보나영나구이려외로타  
 전생전음아리외의 엇전사광찰외외의엇전사광무외외의  
 선음의보음하외 비안승현하산무광 지음으로가산보음

이진사 광화생화(의) 이진사 광화(의) 이진사 광화(의) 이진사 광화(의) 이진사 광화(의)  
 이진사 광화(의) 이진사 광화(의) 이진사 광화(의) 이진사 광화(의) 이진사 광화(의)  
 이진사 광화(의) 이진사 광화(의) 이진사 광화(의) 이진사 광화(의) 이진사 광화(의)  
 이진사 광화(의) 이진사 광화(의) 이진사 광화(의) 이진사 광화(의) 이진사 광화(의)  
 이진사 광화(의) 이진사 광화(의) 이진사 광화(의) 이진사 광화(의) 이진사 광화(의)  
 이진사 광화(의) 이진사 광화(의) 이진사 광화(의) 이진사 광화(의) 이진사 광화(의)  
 이진사 광화(의) 이진사 광화(의) 이진사 광화(의) 이진사 광화(의) 이진사 광화(의)  
 이진사 광화(의) 이진사 광화(의) 이진사 광화(의) 이진사 광화(의) 이진사 광화(의)  
 이진사 광화(의) 이진사 광화(의) 이진사 광화(의) 이진사 광화(의) 이진사 광화(의)

楓石庵書屋



티경채를모르거나 상방취유리유해 좌우사생의광명고  
 경은백인광명을 법채를알게하여 안해산진안채지출  
 법으로미리알고 조흔부세에잇다 기채를한번더러  
 유이호한소리으 동행문득러가니 고분성상층문후  
 풍은우갓치세을다 북정쟁안동문다 초승포우림쟁하다  
 전하으여결드름은 네거리으시전들은 안북이대행처구  
 다정간집은비하고 도음한집우슈하다 정신이황혼하다  
 유한루바리건너 상방취소지니여여 구뒤회승상현소  
 해동관드러가니 부방취소뒤회잇고 다행호호차드너

皆皆해사자리도  백천소부여  동요  화은의의  포진하야  
 들나야고문을의어  백중화로도비하야  거하하이  경외하하  
  하옥은  초소인의  지리하고  하하  구년  승현의  만고언  건  
  오날  베타  베타  천나  이오  생  엇지  하리  몇달  만  의  드르  관  하야  
  큰  법  법  기  현  행  이  다  스  지  난  날  연  무  기  전  동  의  후  부  모  년  
  복  의  이  아  년  을  소  나  백  희  가  구  동  이  라  인  생  사  사  여  날  
  만  나  타  행  외  로  은  동  의  행  산  현  구  을  은  스  기  보  현  현  소  림  은  
  재  생  개  도  구  음  법  의  적  인  한  의  현  행  은  드  차  미  의  회  포  라  다  
  유  하  관  적  은  방  의  모  은  하  날  현  다  부  나  부  우  현  행  승  리  행  은

楓石庵書屋

장엄시홀노시여 유한행현이여 권으로부터 권별이요  
명백한백근달은 우리잠현당압제 집외시도바외부요  
권으로부터 권달이라 권별권달비지럼니 나생각하시리라  
별과달은명백 소사를우러보라 그리조을사라외시  
음당소사알노로다 형편이문왕하니 몽호이의노로다  
네부지취드키여시 네부의나아가시 네부생어나외시  
모자문전검한노 디형우의을나감의 보해중차안품이요  
네부사랑노외시여 여편통관알나시니 옥품은옥중재요  
산호중재의품이요 인품은유령중재 팔품은금중재라

다라기우회다라 품슈의로초려설사 공작우도다라스며  
 등근구슬중재류 공외잇는사광들은 증재로포음을하고  
 관복이라하난것은 육색슈노는홍배 것은을맛드러서  
 거문비간소우루매이 입뒤노로부처셔사 사의의계불권하고  
 승사신부려안려) 네편후도라노리 무엇으로초안하리  
 ㅅ음변고우하야 소년할안다하엿다 구경이나가재외외  
 니형취취복심니의 평상으로평안무은 반원형을들니사후  
 린은이아음이라 소음술우화외잇고 평은을치내어니  
 소음포우음외지어 음은화형은은 조양문과동심문은

楓石庵書屋

문수외의쇼오고 양편이의무마의의 동의의무마의의  
부성의문과성정무의안정무의성수무의 무의양고분성의의  
의성을무의무의의 무성의으로무의의 승음분부승포루  
황기외형기외로 니양성의의의의 그도두회홍삼의의  
김장이지냈스며 외성을쓰하스니 영문의안공의의  
정방의정정문은 좌안문우안문은 광기문은동음의의  
전양문을통함였부승문전분통해스며 광정무의성문의의  
동현은전문은 문양고분성의의 니외성을참해보면  
최우의수문이니 이음은무형기외의날신조형상인지

평안문의 풍회되셔 물색이 빈화함의 평안은하진련의  
 장안의 북관의니 현하의 두회하 디현문의 지기잇셔  
 디현의 남문의이카 그압해거반간은 광활하셔 너을악고  
 4문의 두렛하요 네거리한바락의 현안간을 들너치고  
 평안방안방근발의 리현을 살피부비 들쓰흔 화외의이  
 위용재노든이카 그도서한안팎중쟁 주회안합삼이카  
 디현은드러서면 다섯음의 두렛하고 그압해거공현고는  
 현안은마조잇셔 이촌은부민쟁하타 다섯거리너러노회  
 다리마다북안간의 좌우의 돌기동은 심의상남하노이

안의 개화였고 정현을 편생이니 동트림이 기원하다  
 천안은 드러서면 그도 또한 다 벗어날  
 단은의 마조있다 이층문루림 장하고 마조 벗는 편생은이  
 좌편은 단소재의 단은을 드러서면 그 글은 방문이니  
 우편은 단소재로 이층의 마조있다 이층문루림은 예로  
 좌우의 높낮이 좌우의 단외부달고 그 입려 개소재방  
 정우의 높낮이 우우의 단부이로다 동서로 단하잇고  
 안은 단소재의 그이하게 옥을 색어 오문만의 뒤화은은  
 비채이 단소재의 좌우로 버려 놓고 그도 또한 상문이라

유난간 두른것은 쇠화문안 쇠화련은 남기도금자하며  
 원리가 승총이오 황구련이 쇠엿도다 응이도하 응지고  
 연이디문 남풍오귀 총이한 유난간의 승총련 남피지어  
 원리가 승총이오 평사평응트림의 구총이 조요하리  
 금벽도 화행하리 오동으로 맨든기복 동서로 색을 지어  
 단학도 찬란하리 구리로 지은 책은 엿지하여 노와 쓰며  
 승금두엿 물은이 들나리 풍속 동은 배관이 조회한련  
 여기저기 벗치러나 일풍의 색이서라 풍속이로 엿다하디  
 좌우의 열방 지어 취인객응인객은 좌이문오이문은



의장을 들은 다 하고 좌우의 지각이요 동행로행문의며  
중화은동은아우의구안으중화전은 구뒤으보화전은  
북편으편우이니 이음이놈피잇고 구역시전전이르  
진화보화중전은 보화전행돌까지 구뒤최전행전은  
뜻물전후년간의 세전을삼은다부나 황제으편전이오  
구뒤해표전과 황후잇난전이니 궁전이맛곳인지  
선구드히근영전은 구중중전네아나내 휘휘외조請하여  
아로색인대원이며 비돌사라전을너고 을곳불곳우생기외  
제후전한바람과 비희사라스름이로다 소년의병농하나

깃드르연느모아 안에드러스세보면 동안문은거저드나  
 저런듯취함한대 오각저상한소수 궁성으동문이오  
 동화문은백지나가니 성안으로가면외벽의벽이저  
 대성문동문이러 이문저문은동문이거저대문이  
 동문우의오동문은형을세고드러가니 대성문은동문이오  
 동문가저러하니 신문은대문이거저 그나조부상문의  
 문은은정신이니 동문으로가면외벽의벽이저  
 이문은유산이라 성문이두문한대 동문의문은한대  
 동문의문은대문한대 동문의문은대문한대

유모팔모지의노 龍山한채석기외 例證자비휘신과  
노행권의 권기문다 壽皇권의 권원각과 冥堂도하기외  
황권의 권의휘호는 冥산권판의 권은 집상각과 후정각은  
여기권기호호하니 冥산각의 여의비나 집진삼원삼구일의  
바라보이현정의와 옛말이 시름도나 송평황제승권현과  
여리지회고음첩과 養山권의 권을 養원스능은 비들  
다시글바라보니 지금스유고 하고 어나서나이러날지  
산뒤히로도러가니 冥산후첩고 하여 모든권이로다  
제고의 휘황한것 비첩이 권고 하니 황권의 기도하니

티악지니분연못 옥돌노간계노외 좌우의옥안간의  
 옥동고전니가니 무지귀벧친트시 간이돌스직호  
 앞뒤의귀루문은 다리밧출구버부니 다리우외올나서서  
 문이금자현환 홍의구멍아홍이호 소연을구버부니  
 동편의경산정치 남편의정화도간 지암고행마니노외  
 절승하고장거니외 티악지홍행이로다 단악유해러러하고  
 동편의대광각과 녹음이이물한죽음 북으로바라보니  
 이슬스홍인스는 은영하게니다빈다 오룡정이제간말하  
 구랑속이악이면 앙치문트러가서 승총지은문루

한글서체

은지경이 평영하디 만불사차즈가니 한층이 은유쟁사  
세층을 두합하면 아리층이 아홉부쳐 동서북세벽으로  
근이심쟁되리로나 큰금불안현노코 가득하게안자스니  
되백가튼감선네가 줄고이뻗층이며 바동판으줄거린듯  
동자가튼금불안현 층이뻗줄인지 만벽이금비치카  
조쉬이살피보니 뻗으로사각타리 층이늘나가니  
부쳐삼층하디 위이글목세번씩기 아홉자큰부쳐외  
세벽은조금금불 만불이라인려스리 삼안인지백만인지  
고도쌍안반이은 어림쳐세의보나 유은을모를너라

남창은 열서리고 섬뜩의한진사람 만호쟁안인가들르르  
 아리를구부부니 개암이만하여비고 무름아키살너잇고  
 채색가외영농함은 경운기외전비함은 흙여우멍현한것르  
 례가분명히편이르 례가모다신가로카 례가럼영시편이르  
 백택이웃속한곳 현으지럼하고 그또한승총문은  
 례도아마럼간이라 현불사구경가자 안불사외거외갓네  
 구안에현슈분 한가은리웃등현것 승총각부고개  
 부현하나현이안안 명해키크도크다 키노복다하스니  
 현노히현공이선전 이리편간럼리편간 몸외가별마한지

楓石庵書屋

허다보면사마아득 네오번듯너분집으  
구안해가듯하고  
머리를허다보너 열골이여섯이오  
세손사분명하야  
편후좌우육면의다 양미간의또손하야  
광해가엄위하야  
머리우의원방화로모든저근부허열골  
옛현인지모르난것  
우를우를소복하게다객이복구비  
오색으로취사하야  
두손을누리허사 한손고래생기손를  
이외뒤로안현판등  
장중년을하여스니 뒤부등만하게구나  
좌우로허너리고  
다리를볼재시면 아티악신구령방암  
두발로악타니  
별하너니한트리의  
옛만인지한지오외  
등으로고하너구나

평평하고 응쟁함은 디문밖터된으로 황기외로 넘어가니  
 보다가 청음본과 네모젼크게 지어 남기도 생하고나  
 그안으드러서니 푸른본은첩하고 채운이 들인곳의  
 방편으가산지어 불근연의종이한디 생이름포모한집  
 극대세게카하니 이몸이출세한후 득죄한선터노라  
 상중으허여보니 적다적선못해스나 시침크을나보자  
 어디메가견이되오 기웃기방황터니 짐흔골노드러가니  
 업뒤음로바스히여 지로승이인도하녀 좌우의악귀들이  
 창점을편우편서 이것이무엇인고 이몸을저보음스름이

楓石庵書



드리오를금하산듯 부기의우섭도라 돌쳐서서우버부나  
 소면으로빙고도라 등노드반증가라 땀이신쟁트리  
 을나서강나리서강 바취아리살피복이타라수짓안듯  
 이리저리것을차취 선동전너색을지이 드고마한채생경자  
 상상봉을늘나가니 마조나외영접인듯 마이타불안자우나  
 만첩산중형결한곳하게을우버부나 너우심공덕으로  
 무량세계이러하고 진애가적렸도라 이곳스이르렸노  
 리외인면미진하니 감을채려도로나리 기외로쓰은피우  
 후세으다시오마 문백게서나서서 을곳불곳소면잇서

동서남북통해가는 으뜸령다섯령재  
 구양령진산령은  
 홍여문의기결하다  
 이름으로지어스다  
 서편으로두령재요  
 용서편부취령은  
 한가문의용취령은  
 백옥으로난간색이  
 동편으로두령재요  
 동구려계소사있고  
 다섯령재들너고나  
 비늘을령이사라  
 이편서편화류곡의  
 티여지너분연못  
 단이난간의되고  
 거러안기더욱도카  
 섬돌압제삼하엿구나  
 물의출구범부나  
 채령이베풀이있고  
 물진너늘바다보니  
 령한안근물결  
 누운용의장기인듯  
 옥용의아름고흥이  
 옥난간을진너전너  
 비난너유관화석  
 날비흔서늘조고

흰무지개처럼 빛난듯 안개가 핑홍을 하다가  
바람은 화창하더니  
무더기안개가 스며들면  
경산뒤로도 돌아와  
공명스북문이라  
도라오기잇을너라  
지안문이라르니  
동으로행해가니  
음평황해지도하던  
웅위한전전전각  
찬전각을나보니  
홍의화공이전기로다  
전기가이런안가  
엇전부처비승누어  
배를흰저드러너고  
해다부너회고  
또한전각을나보니  
손으로만지면서  
저부처안무엇이여  
승회산현만봉이  
회향으로만간색여  
봉이안존부처  
또한전각을나보니  
채유로단형하고  
저교도하온지고  
승승각이남외안다

구안으엿는부엌 셔간편색을나보니 엇던물고그공을하  
 천수불과외가맛다 병은편이러기과 셈불되라유하하  
 암중연도사리고 구암회음등잔의 좌우으여러모고  
 은을나리사라슈여 인등하의분해노코 책상을압해노하  
 불정을누하노코 용왕... 하난소리 모고등을불책사  
 안심으흥정하니 듯기신코보기사라 머리안모다색고  
 3의상속것다니얍어 누른무뎀네모보로 목흥상승가사책부  
 팔가리난별기하니 윈물의뒤서감고 ы개우로떠서쓰여  
 승백이라하난것은우리나라종의승백 우으로엿치기시

이리간한자남뜻 깃구로 쓰엇갓치 기쟁비라방불하하  
스면스점스스로 엇지이로구경하여 티행프초재가서  
궁편이무수하니 엇지스기롭하리 디형편의스비하고  
편스을복삼하니 디형지형공재신의 안증스명네음인을  
불은위피외서복고금재르여편재호 동서로외서스며  
공은척심이례스외 쓸나리좌우의방 뒤편의게형스는  
한강음형형현들은 스레르미행의호 속남홀을외섯다라  
중은안스외공잇시 주선왕민은돌복 중은맛쓸카스키  
좌우스연고로다 리금것유편하니 유록스스엇난미스

사된마다라기치고  
 엇사된을지시디나  
 구서현의병응이  
 진소방사비라  
 엇병진지모르재라  
 현자으행종이라  
 동고란큰연못에  
 한가은의경이잇서  
 수현으로전디가게  
 도라가면난치고  
 네모반듯하후하고  
 동서남북다의노고  
 구산으집을지어  
 수현으로아후간으  
 구속으이잡이서  
 황기외로이엇슈  
 허른여엇분함이라  
 친방과가빈다하디  
 동서남북관게짓고  
 시현시현주영이여  
 좌현출출우우예여  
 오섯후으엇산비나  
 논어명재중용디하  
 심상정을새인비라  
 안부리예어보니  
 북현으남촌집은  
 아곡으로리르으면

二重八도함은 스이름강이 천관이라 명문강과 같은바이라  
 그우의을누보니 그뒤방으시간이허 아국으로말하러연  
 선비의의을을짓고 글바다 쓴는다테 승보비난안해로하  
 초자가허보리로라 소상과비해화생 문현상으경사옥중  
 선곡가여기건가 참담이만자쓰니 현류으매치난니  
 큰건노참자대외 유산채외가산채는 배허으의백혜소리  
 평양문나라크니 나가래드러오래 유후록색하어  
 평천백안말은말 노시목의글을방을은 말복의미관원하  
 무례소리안어난다 외강저강하느승위 평강경정하난소리

디갈락은마치소리 소음타는큰활소리 의엇개은물동지개  
 소락은하는소리 사락은소리하고 지가비가메고가며  
 의갈락소음지음채 버리악기장사음은 멜목관은반울장사  
 가소소락물고고 팽당동당소리내의 사락은소리하고  
 의장사은정외소리 두부장사큰방울외 늦잡사맛부외외  
 기용장사목락소리 방울장사종소리며 처가은수백장사  
 의양현외달다라 소정음은호파들고 여러가지행선들고  
 팽강은비발장사 건노가외파는소리 돈찬문비는소리  
 말소음은나히음을신창음은제재들은스우음한문지속은

楓石庵書屋



승리들고 또한 이기 문밖까지 외했나  
사람들은 무와 글 외고  
경신 이상 등한 중 기은 승승 초앙 외다  
이편 저편 가리우고  
좌우를 살펴 평복나 흰글자로 더 당서서  
구릿해 지은 집들은  
편안으로 편이외서 무산 무리 무산 무리  
누리창이여 기러나  
잔비하게 세렸스나 피를 세외 조하 했나  
수행이 구경 하 처  
보비 무리 안행 무리 부수 무리 여 무리 외  
비단 무리 선자 무리  
잠화 무리 행 무리 여 조희 무리 채 무리 여  
년지 무리 약 무리 여  
초 무리 기영 무리 영사 무리 선과 무리  
곡기 무리 생선 무리  
모을 무리 채 풍 무리 여 채소 무리 곡사 무리  
술 무리 여 생 무리 여



도량은 인개용가요 노를 씌워 지갈며여 열염스름생이카  
 엇진사람선염스름 진비엇러러나 스름의먹은사해  
 전비를셀고카니 현책이비고전적 쓰리잇고런난게라  
 회동고란노랑본의 생족한조동아러 디가리난동고란테  
 평노법쟁고말루요 앙상한이쌀이오 귀생희난제허부고  
 공한중을집어죽나 영드고씨미더니 소한곳지너더니  
 손톱으로하나집어 공점질을비앗는다 상가의허발인한다  
 생가라하난것이 문백제초액지의 도객으출님마다  
 문가은피상집짓고 디취러피리위로 품은로영송한다

상여를 불쌍히 행을 하고 기이하게 아뢰우의 결반되게  
 수방신을 불쌍히 뒤연거의 불노와 총이 수며스니  
 수년출여도리기동 관치제를 불쌍히 유홍으로 천을 하고  
 누각과 연행로가 남기반반되게 행을으로 수감거려  
 무양도리려하고 디를의 줄을 거려 상년관리여사  
 크기도 공쟁하나 간간이 버려스니 물과은듯 평안하나  
 수년상례게 짐상례친무명을 쓸업고 수년친친두루와기  
 날가친행복신들의 뜻을 관고 뒤사른다 한수전머리동여  
 게 짐은 친무명을 무양한 수위로 수년 상여업례전동들은

楓石庵書屋

또 아래하여 이고 받뒤 품치 치령 치령 석동거의 상생도의  
상을 지어 누려서 누 업뒤 품부 스아려서 명령공포은아섭과  
명생인지 모로갓고 증평과 리오관한지 언산생기 벗생인지  
의생능화당 조희로 혼백위한 빛초이타 원갓화로 감비서외  
초와말을민드려서 초속을살피부면 이부재리감참사지  
모두다색초희로 관은갓과 결의투고 별판으산지스하  
도작이나 휘행하타 습년을지년후의 밧투동기 명당이타  
아오리나 명장한희 회를받나봉분하여 뒤호로 감을씻고  
구우희 벼돌쓰하 갠의산아니덴고 업호로 감을쓰여

문답적비선출역 / 유기미한생례의 / 또한곳지니  
 다형한피루들과 / 위스가평장하다 / 혼인구경맛창한다  
 귀구도장거이외 / 기치참금송경외와 / 생이압흔례의  
 의외가불안하다 / 형기홍기연산사지 / 엇생비지물젯고  
 디풍유업뒤손연 / 활이표을음외의 / 불은권회장외다  
 어을니요란하고 / 현이지니가니 / 채색선노슈를노고  
 기은공만숙정유 / 현후좌우함을외 / 좌우유리만창으로  
 황금으로써지하고 / 행유하출비한다 / 그속을너어보니  
 음장심사하는사부 / 사부모양엿다 / 엿바탕어엿부다

음장심사하는사부

단정이나 재쓰니 도화상첩은 조하가  
수선안 못보겠다  
그뒤 회승이 묘가 하나흔본생모요  
현명수어되되나  
두번이여라유니 쓰하나흔용오라네  
구리로구경가재  
합제전농문첩이 합총은우이총법당  
후원으잇갓화초  
평결한옛결이라 비포도장거니외  
기화니초만나잇다  
아주하도보았갓한 화초일흔모르갓하  
백은단이여되내  
취음보는화초만하 이로기록못한나  
그리로재재가재  
이름이루상총개의첩이  
히체서정은  
등원반이  
은전도복  
황서  
외  
첩  
외  
서  
외  
우  
엇  
우  
엇  
회  
황  
하  
가  
구  
신  
이  
를  
위  
해  
노  
고

여러도사들이안져 풍모양이타다  
 생토했을들이쓰되  
 도정주정한부나 머릿이아니쓰고  
 망진은아니쓰고  
 거문공간두전지회 뒤흐로제쳐쓰고  
 거문공간것슬타라  
 여러나라은전갓치 비물들비도로의사  
 너은사의갓게연히  
 . . . . .  
 장생소회 드은니구곳에사  
 신년이하강한애  
 현연도하는지고 이년년원생주안의  
 들아리서논안다고  
 장안사점방의초 장춘사가이치  
 이오구곳의여러불생  
 구날모여기도하니 구리로행해안다  
 곳의회향할대  
 재생가부너의의 불공을한다  
 하애 입외는못드러가

楓石庵書屋



그 때와 같거기 외한 점심을 정해기로  
 밥벌 때 으름날 보나  
 큰 부엌을 위해 놓아 여러 종류의 향장비료  
 증모양이 있더라  
 옥동양에 불려 놓고 연시의 인도 소리에  
 머리난 아 조색고  
 마물들이 장삼외다 백발영 주목으로  
 고 있던 종은 외복치고  
 정은 공간 깃을 다라 불은 가소 책복하고  
 . . . . . 경외치고  
 깃상우의 버린 것은 그 뒤의 이층 물두  
 열세층 구리외  
 모현 때라 분량이라  
 응위하고 장현할 소외  
 히히아 보나  
 諸속의 난한 채화  
 옥층의 외사화상  
 디명의 신동행례  
 저 큰부엌 안음으로  
 구련 보살 영령이니  
 행외후유시로가

유려·봉상하니 마슈사가 어니의비 단행이 조호하고  
 새로이 창강하라 제도서한구경한가 황기외이흥문두  
 경릉황제너하안을구뒤로후인의는 석난을남되우고  
 화생으로문신데요 천하구경무외의려 흥한귀이한바희  
 이도름은천물름으 집고집흔구을속의 남고남은바희유의  
 전를츠자드러가니 공부취도모혀노고 러을맛고안서조츄라  
 슈음이허늘하니 전객스어디미내 법강도강거이외  
 처허하기맛강하타 제도서한구경가즈 옥랍이불만하타  
 옥돌노랍을모되 소변으로도라가며 방편으로문을누어

네 몸이 반듯하게 언현부처생여노요 그 속으로 드러 가면  
 쇠고름으로 다리 랍우름으로 나뉘으니 여기 려기 쓰하수  
 구부러진 울나가서 구우름으로 쓰하 랍 생여장 몸 환 너라  
 개생사가 어의 미나 수현으 채 생 법 당 그 뒤 해 속 흥 누객  
 구리로 행 치 가 나 미 흥 속 흥 만 거 나 외 몸 기도 몸 재 하 가  
 구산으 큰 쇠 북이 너로 기 난 생 여 아 랍 안팎으로 도라 가 여  
 기 리 난 언 피 언 전 두 거 기 난 한 자 남 후 불평을 잘 기 새 거  
 합 속 보 으 초 후 하 라 우 리 나 초 흥 노 쇠 북 이 수 북 치 난 소 리  
 생 바 닷 으 들 리 오 실 예 생 결 은 화 제 구 나 백 언 바 게 들 리 나 제

처사의 뜻과 함은 신유년 처생자들  
 벗아온 해련의 편  
 드은지 오의더니 거기외의  
 장변하의 벗한간  
 도흔집을  
 모든과분노하의  
 복의의 수참하고  
 평지의 도산부의  
 양양 무지리생의  
 광석이 쓸하가  
 리해으로가산  
 쓰되  
 기생의 해흥하고  
 아름다운  
 돌은  
 복은  
 구유한  
 흥바  
 회년  
 고흥준령  
 주공하고  
 산기가  
 돌은  
 하고  
 돌은  
 영의  
 동학  
 사  
 선여리  
 생지  
 선의  
 선글  
 책이  
 돌은  
 이  
 외  
 여기  
 려기  
 집이  
 벗의  
 처사의  
 려기로  
 다  
 언  
 덕  
 유  
 의  
 곳  
 으로  
 배  
 포  
 도  
 장  
 한  
 지  
 고  
 화  
 비  
 해  
 산  
 흥  
 열  
 의  
 벗  
 옥  
 으로  
 사  
 의  
 결  
 돌  
 채  
 사  
 기  
 외  
 부  
 스  
 려  
 려

楓石庵書屋

제 동무상누각터의 제 단무상평재터로 백룡평이 리산향고  
 보의 계곡을불어타시 백인들보침향도의 진류담이 평산호어택  
 재담이반엿곳이나 솟음거의되엿스며 의은재가되엿구나  
 금부현동부현산 기외소상돌이적은엿디진것재취진것  
 의용평이대굴... 돌가름가버석버석 창후최도의엿스며  
 제 단아외현이로라 제가안안영정향연 정암옥유리하남구  
 부현도쓰르리엿다 제지평이되여스라 고목등견성곳...  
 권학은초초흔수를여기제기적향한리 산우의봄포천이  
 제리공을의덴히엿고 서소리산이로라 제르느방아쓰기

이흥전의의선한리 유유기동도리들보본첩은생창문은  
 외풍구리외로지여 춘여기외석외리여 언초언옥하니쓰고  
 모든구리외로색여 엽재동금휘황하니 구리월수가는외로  
 용트림은봉서감의 황금옥이안녕가 비간쓰듯망을알거  
 도리가머창을받나 이집의아니라을 생푸동의집이라  
 장사곡치이러하나 곡절을몰나리니 옥석우분연하와라  
 구워호로도라가니 푸른벽돌난간치고 남기연슈심여전  
 누른벽돌원외의와 불은벽돌층계노외 구유혜을나보나  
 오색벽돌이층외루 구한은승층문부 아로석외석가외외

예호의어은 두갸하고 원통채색병돌노라 점사기한간이과  
스연병의도라가여 옛천인지병만인지 이점도아니라물  
도고와찬색인부혀 을곳불곳병농하다 이치를모름이니  
아아도병돌집이 이집이가향농과 안제가황홀하고  
츠평과가름조야 허산으상봉이라 정개가결승하다  
동전으로바라부니 회록지재리선야 농상버들옛농을  
해전리경리기로라 배포한것불것잇다 화반색은간안년가  
복승나부옛취병의 참디수풀옛죽임의부편을바라부  
백은산간구비... 형사주주... 불은근색으프은찬의

도금츠퉂츠퉂츠퉂기외 등근츠퉂누네모궁전 허허으으물일츠퉂일  
 합사츠퉂뎡곳인지 북모강평팔모승각논부시여못보듯과  
 허편으로바라보니 포묘하다채은속의나부늘은씨씨한과  
 이생여츠퉂백옥택이반공이아수아이고 단형한젼뎡천너이  
 방편으로보라부나 유희가합세여리 황하승을이도하어  
 연양무지너분연못 옥난을들너치고 슈파생물결이의  
 연화가난만하여 허안의속은연남 채전곡노외소외  
 물우의가등하고 바람결으말근행나 옛곡츠퉂하하고나  
 연못가의토흔반년 너비난생각이오 좌우의옥산한은

楓石庵書屋



서음으로 건너가자 기린년 천삼여십  
 돌사직가간 잇고  
 다리아리구버부나 한흥영가영하한지아모의큰배라도  
 결은금흥의구영 우리나라방지문안구공구로만인다의  
 빛은하의구리소는 슈음속의흥일의 방편행으드러가난  
 엇지하여누어스며 동정속생정스타라 구분다의노하스니  
 옥돌노봄의겨 총계사생여흥 또흥계사생여흥  
 경노초현수생여생 한마루은노하의하 너의하의하러가면  
 구한이행중이러 동구의한흥여문이 아무리진듯되도  
 다리아리불생설 남기도몸생하다세운채드나을러

죄우의 옥난간도 백용의 노르난듯  
 의산구경다한후의  
 가리외갓치구비  
 영니보기더우도라  
 가마니생각하니  
 려음불세당황  
 두세보의수치하의  
 생형유정집도라되  
 앙산이희이러니  
 고산가재연방행  
 이로도물수바의영고  
 왕모요지정조라도  
 나모의명화라도  
 아모의구변도라도  
 여러뜻못하니라  
 아구리든못하리라  
 말로가형용못하리라  
 신유년불찬이후  
 구전으현영사아  
 현하재물현이하고  
 노이러리러기든  
 오작기재할수다  
 백성안타구진하의  
 쓸지업난구수구지  
 신시황아방공은  
 송나라옥련공은

楓石庵書屋

이거시 무슨 짓고 요신이 불지르고 천화로 태어나  
 권감이 소견하여 환희를 구경코려 하니 불구의와서  
 천재가 맛당하다 회재를 불너보니 요술노즈슬한가  
 앵도가 뜬다 샷구슬 사람노덥피다가 뵈사반엮흔속의  
 평녕이 난화노코 여러부연간의엮고 허니구슬드러가고  
 하나의 돌도 되고 뵈손뼉고 부비치연 큰외고려여섯의를  
 잇디갓도엮혀엮다 홀연이 생기란다 난하들요맛부더려  
 소슬구려뵈드러서 잡아다러세여니니 사람한개사해엮고  
 어금엮겨이엇다가 쓴어진흔엮엮고 보재기로덥허노코

받음치로 내려치니 보음을 들고 자보니 바깥한 줄임이 되고  
 수백이 간디 업자 사후로 소사난다 선한임을 승려사  
 ㅅ를 잡고 미어니 사색한 타리를 활기 있게 미어  
 그 바깥의 줄임이 감계이 미어 미어 한 줄임을 간서 취고  
 한 ㅅ를 조바세니 색이로 연애세연 색이 조하리 색을  
 손이 지는 도로 미어 선 타리 도로 된다 권로는 명 손이 다  
 두 ㅅ지 한미이 제 네 칸 루 도로 미어 뒤사 별 업 허사  
 손으로 부 별 치니 흥취도 못 보겠어 여러 분 연가 회 ㅅ  
 난지 영년 유리의 감 광 ㅅ회 사별 들니 화기 한 줄이 고 ㅅ ㅅ

楓石庵書屋

공복이도 쉬는 것과  
쉬려지지 아니한가  
쉬엄백전 하난 것과  
이런 재조려련 요술은  
공복이난 구경하자  
임바리안 세려스니  
이로질복이 못하네  
큰개만한 정은 공이  
사람상치 못하겠고  
외사선노복을 위하여  
미린한려 짐성을  
안러나라 말을 하면  
다라나지 못하리라  
엇지 해가 가리혀서  
사람혀림이러서고  
춤추라 말을 하면  
창을 쥐고 소라하면  
머리우의 울너노코  
살다리를 너꽃  
두엄바로바다 들고  
빙도 울너반노치고  
살을 주고 소라하면  
네살우의 가로노코  
구아니 이상하네  
발다잡바려서  
번개갓치 돌너오니  
구경중의 우습도록

레부지휘드피어어 승사신이 지명할제 동재안문다. 으니  
 티요진제거동시의 새벽에 전하여 만도백관드려안다  
 각노갓치알품관도 백관등의 불려들고 다각. 처신일후  
 부엌업고귀구암시 하인하나암시가니 양관등의 처이되라  
 으문백게드려가서 밤이장차받가유 불용부음흔곳에  
 예부재방안려더니 묘시출중서가된다 북소리음. 하니  
 현자가나오시내 옥문밖동서편외 남기산 두길의으  
 위으를정제한다 황옥차예생이니 몸피난큰한간의  
 누른비단누에하애 누른울진 휘장외다 변이 들불은음소

수급을로써지하고 권후좌우완조창라네귀로드키우고  
 의의풍경경망... 좌우의의장라라 그안의는맛재달고  
 수행남을주평... 누른등영등창하고 흥채를경제하여  
 투용망수출을지러 환유교조출거러서 누른무만안장지은  
 표기리제예엿반리... 처니상이리경하고 어송마는슈세어판  
 조가호로좌우편의 의장들고창성늘고 한간동안두행맛서  
 후의두류비안은조사 더권의서티모거지 생을지어누러섯서  
 지명반은나외부리... 도원사시명판드들과 文烈로사외부리  
 백관이다모헛라 여담통관반을지어 이다리고안젼디기

其용개한말판원 황양신나은후의 할인공을메고오니  
 건너산의 법을주고 흥의 법은여담군사 누른후의 불은황  
 좌우의 반재만창 명방방이비흔하의 우리나라사인공을  
 법뒤책을건제하고 들워고며고가니 두은함계면것갓다  
 만법을반증열고 용봉지서현안포라 춘추가생연세라  
 황제가너다보니 엇다한신현안인고 이진리도여엮부다  
 아랫안은변공을바탕 스구아한은모행의 불은비판두무명의  
 만일개이공을재고 산채가돌돌하다 마라기도누르더라  
 지어반생이로더니 너은후왕평안하는 승산신의귀복하여



칼인프를어무르고 근신불너두르시나 칼반두술레하다  
칼인프지간후 칼탄판원심여인이 신시후음봉누의  
그뒤를살펴보니 여러같은일너라 북소리긋치구너  
의북소리탱々하니 아국으로헤아리면 요란하고분주하미  
환공환노포로구나 동가를하오실제 오작들하라마는  
출공시의불을치미 빅판들도나와셔々 하인들드러셔々  
헌화가특긋치고 깃춤들드나하미 습도크게못슈이교  
차름을로여어부편 뒤가치척깃치리며 영속하고평제하여  
목을비노 죄라하미 동한형벌당한다테 앞소리못뜻것고

박석우의 말굽소리 일노써 헤아리면 관소로도라오나  
 쥐벼슬 할분이라 귀를 들이금직하다 할일이 바이 없다  
 열남고시강리지스 티상노경정골슈노 변부낭중 황은부  
 인결이나 츠지리라 형슈하는골적이요 뇌락하온그십이요  
 한남학소동분화는 형부낭슈방정연노 한남진슈양병염은  
 지화인난명망이요 들슈하온인품이요 귀결하온스품이요  
 시어스의 왕조제는 공부벼살 왕현이는 모도다 뒤명적의  
 이름다은성품이요 다정하는티도르다 명문거족후에우라  
 마지못히 색발하고 의관의차통하음테외노 관도선 사람

초인의게 버살하나 분한말음잇사후나  
형제갓치반기이다  
침소경형하기로 왓노라고 품하우나  
셔로인수음을하교  
고집에처적가셔 주신나와영접하여  
외당으로인도할셔  
선후을스안하야 드러가면살펴보니  
오랑작기와집의  
주익지테분명하나 범박이황홀코나  
단현이휘황하교  
아로삭인벽돌담에 들가온뒤기  
화이초화초뒤로온갓피석  
분벽이전해한디 처석분의심어노코  
삭인학바침이오  
호두루미한두쌍이 누리어항오석봉어  
슬도바른외조창외  
두룩스스침곰 음실스스결색스스  
오석누리밑창이타

벽능회로도비하고, 동구러한지계문의 주련족수현판들은  
 청능화급도리라 무른비단물명조오 명필명화마니글고  
 한간드리화류채경 토뉴리슈박등은 좌우외탁조노외  
 여기저기여러시오 몇쌍인지무슈하고 만권서적사아노쇼  
 조명종과조명악은 강우의당점살고이편저편화류표외  
 절노우러소리하며 담방석과벽전유라 세로다조저편저  
 저기사람허음인스 화초종의뒤늘받취 파르슬름누르외너  
 초한그른갓다춘다 가루부어권하거늘 향취가망구한테  
 쥐의들과우리들리 망한마디못히보고 귀먹어리병어린드스

楓石庵書屋

언어가 갖치안야 텨스하나 안저스나 들구름의셔로되다  
현하의글은갓투나 당연의떡은갓고 시권지를셔의들고  
쥬람의구항도다 양호슈쥬림셔셔의 글시셔의말을하나  
문난말과뒤답함을 간담을슈운하나 제상갓은고쥬상의  
글키지어오락가락 쥬공상통하누나 음식이티탁이다  
상가의외표외노코 다각기잔하나의 화점시연일품의  
쥬의이들나안저 쥬한미식츠지하고 성실파화당속이오  
성연근은셔호러셔 연실형인지피하여 나화성근이상하다  
어름처와담어노코 쥬드러셔노하슈며 먹어부나갓맛갓고

토홀이라 하논 실과 쥐근점사뒤여셔는 외생치우성치는  
 다슬보니 성을갈갓고 외갓치소다다사나 과마날푸초양  
 미나리복근나물 염제육은 너머삐다. 홀분논놈사로잇  
 향의잇고맛조흐너 뜻치고기뒤린게라. 도라가며홀부  
 홀먹기를셔로<sup>권해</sup> 먹다가 잔노노면 도금식마시면서  
 한모금식슈염스스. 골은잔을쳐와부어 구음식다먹는다  
 먹든음식물너녀며 아제좁영제좁 잉어농어부속이  
 시음식은가줘오나 오리계우탕이로다 양육황우지침이오  
 누른희습진희습은 오리알제우알을 흥연뜻늑말세여

楓石庵書屋

국물을 잊지 살마시며 거피하여 써려 노코 기름의 떠여 지겨  
 바삭삭삭 하는거시 일후모든은 원갓씩은 미음갓은 밍정술과  
 설탕을 섞어 먹고 몇가지지 모르릿다 참살죽의 설탕 다고  
 슈슈프만 두두분탕죽슈 이런음식 심괄삼지. 동음노로  
 한밤갓치 다마온다 턴이어서 갈마드려 이로운데 못할너  
 왕낭종과 동학수도 집치레와 음식번질 장한남왕어사화  
 켜짐으로 쳇히가너 스치하고 흘름하데 반남종과 왕공무도  
 한데속초데노코 이리져리 다나면서 모도다문장저서  
 우리트를 노라하데 미일상종하부나 인물을 조화하데

만당시혜복으로 왕희지필법으로 노비로마속하여  
 글은리여셔로남고 글시셔셔스랑한다 문필이부족하하  
 되지못한글귀지여 번스츠는글시라도 충찬이분스하며  
 죽기시화답하니 쥬련체로써셔되니 점수가파도되나  
 그사람엄식한덕 체면이당연하니 봉복업식무리  
 디거리하란잇가 불가불업슬손부 빅여금잡슬주고  
 거기사람엄식으로 어느날노리회하고 드러니흥군암이  
 스치로이츠리고셔 어디로형희을고 쥬절하고정호다나  
 여러사람오라하고 디명적안겨성의 돌의다식엇스나



먼저가서 기다이니 그택이 홀은 암가 흰췌의 빛치는다  
짐제라도가 점해하여 세간짐물스치로와 이짐직히췌인충놈  
괴석중놈들니스며 만벽도셔괴이하니 거취하는곳이로다  
이타이든고사람들 분니죽엄식외셔 큰교즈의들다인췌  
츠르모외은후 의담의갓두두고 츠레로드러먹고  
우리나라췌방으로 평양췌췌 감충노는 의췌약과타석파는  
도선음식조음하여 잇는괴셔 하변이호남은괴셔한점이호  
문외광어전복심은 약방의야 암원하다 원슈병의아름답다  
친할해충셔러오쇼 빛흔어이췌리히려 발토글갓치 비췌구니

성연사다 어치하여 어만도카하는지식  
 절량마두의 죽놈들  
 담은거시웨음느러 맛갈업시민들렛다  
 그솨시갠오작하라  
 약과약밥뿔슈병은 이취로노릴면서  
 아답하고말근취의  
 단거시라질먹는다 담소로종일하부  
 날가는즐몰모르끼다  
 만리밧게먼테사람 일면여구스권점의  
 왕푸부의강리지십  
 우연이셔로만나 지끼우되여셔라  
 우리복식부터키셔  
 나쁜관을벗게스고 황낭중의필담으로  
 직일의양주스놈  
 슬픈괴식변々하다 비밀이 나쁜말삼  
 귀족을침노은스  
 예부상셔스문으로 돈형은아모조로  
 이말이어인말가

楓石庵書屋

먼 저급으로 하였으나 색이 도라갈지 여다  
 뒤경실 석늘나 은종  
 감격할소 황낭종을 인하여 잘 별히  
 부편처로 하여지면  
 무슈히 스레하고 추심의 활별이라  
 언젠다시 모여 볼가  
 스미를서로 잡아 도라노며 생각하니  
 황성안을 헤아려도  
 취참이분슈한후 양구츠일동분하다  
 석양편이 양의의  
 취소의 천슈량과 큰길의 양구츠놈  
 눈말은 음축하고  
 스악이편만히며 무상히왕다하테  
 코다로노 웃독하며  
 마리털은 발간저시  
 키볼은 팔후잠신  
 쓴거는 무어신지  
 곱실소스 양뒤갓고  
 의부도꾸이하다  
 웃독한 전립갓고

심분자는 잊지하여 계집년들을 볼적사면 특을하고커다한년  
 두다리가 핏스하고 티우나홍피하다 살빛은 푸루족  
 머리천의 갓튼기슬 주름업노 긴치마의 네다잇시테를지여  
 뒤로크게느려산고 엄버티의 휘두루고 회적스스가는구나  
 식기놈들을볼만하다 쥘연이점성이오 쥘러트스람은은  
 스오옥세벽은것나. 스람종즈이나로다 침노의국되노말가  
 척비쥘침마찰되야 신민정축하온연유가 장제로상달코자  
 척스까지이됨되나 점하야양인호설 변선리은출소하고  
 의일의예절하야 황상이상을유심 습소과역관이려

수문밖케 하직하니    네부상셔 거행한다 마후와노즈사리  
은자와비단등속    소비구고두로    삼마연잔치한다  
차례로바다노코    스테코도라우니    네부에셔지휘키로  
숨스신과역판드리    더침우의포진하고    모밀석말다귀외  
네부로나아가니    상을차례노인모양    첫밤머루비즈트음  
후다거리삼버리듯    네부상셔죽병하고    다각키한상식을  
영정병정터버렸다    좌우에조원사람    암파바다노즈코보니  
비우가뒤집히고    숨비쥬을미시논혜    슬에나려북향하여  
백을저시박이엄네    연파하고이런이소    구고두스레한후

관소로 도라와셔  
 사람마다 짐동히라  
 흥정의 잔은 셈하즈  
 회환일씩일하니  
 각방이분수하다  
 주사리와 짓거린다  
 장계를봉발하야  
 추칠일월十八일의  
 수십일우판타가  
 선너군판전송하고  
 회환하여셔너우나  
 시원하고선원코나  
 천일방우리셔을  
 풍진이문운한중  
 수오사기편디손이  
 창망하다갈걸이며  
 가신의돈절하다  
 귀삼이결노난다  
 슈문수니다라셔  
 올적외삼은곡식  
 여풍이삼수하여  
 통쥬로향히가나  
 추슈가방잠이으  
 가을빛치패이난다  
 갈디꽃물가수로  
 저기러기물터가다  
 나오날셔나가나

기러기 떼로 나니 우리집 지기거든 소식이나 전히 주렴

연고점별산점과 풍은전현수한벽과 무평현삼하벽과

옥전현지이석소 영평부드러가며 산회관나와부여

칠원염후석풍못히 겸바리소능수구것 되논뒤로여임어도

한리가패이난다 벽구적(속)겸적구리 한고가슴심코나

중원스중후스와 영산역항스풍외 드루남정쌍회

영원부지이가고 더능하전너갈서 희수죽놈작난기르

갈남병오벽명파 황상외조저이석 흥영하다잠사들파

후구불 영강병 오벽명파 출원할소불나갈서 황상외조저이석 비호갓튼말드리려

갑주루구 병장피논 휘모라셔지기가 건넘셔남경상이  
 슈리의다 만나섯고 천하강병져려하다 슈만나말건이러  
 니부모기쳐자는 전장에한버가미 석양천찬바람에  
 황명을봉지하여 사성을모르켓다 창금을새혀들고  
 노리하며가는모양 석산참다스르니 광영전지나가니  
 부기에쳐광하다 십삼산이저기로다 의무려산반갑도다  
 소후산쥬류호로 건가의독디세키 달리의우리갓튼저술  
 심양을향히가니 무어슬다라스되 살찬혀럼역거노코  
 그속에다문깃는 연고을무리보니 뒤국법은구려하야

楓石庵書屋



사람의 머리란 나무 향마절버싹피리 도적남의 짐승임이다  
 도 벗던 놚 허리의 나무 한갓출진게하여 그노 벗던 일이런고  
 의수슬노들너피고 뒤흐로 슬고가나 도적놈중저근죄리  
 그취로호을하여 그외수슬을글너쥬면 선한슈리의우의  
 비러려게만든다나 그죄노죽노죄라 선너놈너러안져  
 그가온의 벗던놈은 목구홍빛속젓적삼 기증의 되절놈이다  
 의수슬노들너피고 심별게케임의스티 그취로잡아간다  
 일러려놈너부불지라도 선너놈너러선너 찬물속노오노경의  
 남의 짐승이업절코나 남조선드러을서 짐편리부서터다

노중의바다들고 근향정진점은 수오삭막회소식  
 도로여점이난다 옛글귀가됨절할손 무삼말이잇슬년지  
 도밋스못보겠다 비봉을연듯부나 괴특하다평할평저  
 단스이마음먹고평할평조슬소 현만음이너머쓰다  
 이한조만열는보와도 초으로더여부나 반가을수우리모친  
 쥘의나위회된다 인집안글철이라 안명하친필이오  
 겁부도다우리변취 이제야마음노혀 일침이로부러  
 무양하온정필이오 입이열노버노는다 치하가분스하다  
 천성연과회령연과 추살원초오일의 오날은모친성진

楓石庵書屋

팔도하지니셔  
척문을다스려나  
나희가절노난다  
이려가오작하시랴  
만지장서하시하시  
근삼십희희은자식  
불호하기구지업다  
권하시말삼이라  
유치갓희아오시니  
친주의불잇유논  
불호토다만나밧게  
부스럼고두린막은  
고인에표훈이라  
반탄이나셔나쓰나  
둘더가바의업다  
추련이정병하교  
몸갓희즈고나셔  
은평평리니셔  
찬이슬이나린밤의  
지추구하여어셔가즈  
구현산너머셔  
백파산현반강이며  
추옥은도강하니  
아국스람막조우고  
등구림도외구하다  
고국의나외셔라  
구경군드반기온다

구치지며 곧 비키로 용원철산현현지니 박현지니 현현강과  
 외류의슈일유어 곡산평류가산이며 안류속현순안지니  
 평양셔하로슈어 셔흥편산금현지니 잠만지니 임진광과  
 중화향류봉산호 현석동송도로다 괴류지니 고양오너  
 갈적에누음방초 세월도잇업구너 방류가의노하야  
 낙엽이소늘하너 현역도지리하마 우설이갓가외라  
 갈잇든나 습각산아 흥제원모화관의 인점전속비하고  
 우리집이어디미너 낙양진부어리로잇고 동회당입사  
 외의명의미스흔비라 이십삼일전문후외 노침이바조너외

風도卷書目

무사왕반봉명하교  
집으로도라유  
반기신듯  
뜻기신듯  
하림하스  
은익으로  
훈실리  
안낙하니  
험계  
산엿곡  
조르른  
병엄시  
단여  
왔나  
이다  
질  
집기  
도  
구  
지  
엄  
다  
의  
구  
이  
노  
리  
하  
니  
중  
원  
성  
각  
말  
지  
어  
다  
노  
친  
한  
번  
하  
감  
하  
시  
기  
의  
스  
토  
다  
일  
장  
충  
몽  
소  
즈  
의  
위  
로  
스  
다

燕行歌

終



연행록(燕行錄) 全

# 연행록

이와 큰저간의 더방의 이녀들이 방인던 조유승의 딸의  
남즈되기 쉽지만 카 주인의 보필인 듯이  
가려 청봉되 육지니

국가의 터널일 . 생국의 주령을  
상스의 유승상과

신반의 북이르다 . 손심은 본녀의 처다  
외사량의 북스르다

행중의 서장인은 인적의 스는  
사더이서

직적 이 주령이 . 여는 왕뒤의  
소녀는 명장인르다

하산의 조구일의 . 성 장가 사  
염양의 조구일의

바포기은 조구일의 . 정조는 조구일의  
인정적의 이니

행의 조구일의 . 조구일의 조구일의  
승의 조구일의

조구일의 조구일의 . 조구일의 조구일의  
조구일의 조구일의

조구일의 조구일의 . 조구일의 조구일의  
조구일의 조구일의

조구일의 조구일의 . 조구일의 조구일의  
조구일의 조구일의





평양의 의령나 성·직을 들은 때에 의령의 의령군에 이르러 의령의  
 임진강다(은강)·처리의 의령(은강)·홍의 의령(은강)·  
 방포(은강)·부나(은강)·갈포(은강)·의령(은강)·사(은강)·화(은강)·조(은강)·  
 일(은강)·장(은강)·강(은강)·을(은강)·하(은강)·가(은강)·난(은강)·은(은강)·보(은강)·신(은강)·들(은강)·  
 장(은강)·다(은강)·부(은강)·조(은강)·화(은강)·일(은강)·가(은강)·란(은강)·수(은강)·은(은강)·보(은강)·신(은강)·들(은강)·  
 송(은강)·도(은강)·로(은강)·향(은강)·하(은강)·여(은강)·가(은강)·나(은강)·승(은강)·각(은강)·산(은강)·은(은강)·하(은강)·강(은강)·지(은강)·  
 산(은강)·은(은강)·일(은강)·보(은강)·신(은강)·들(은강)·가(은강)·나(은강)·아(은강)·니(은강)·어(은강)·니(은강)·어(은강)·니(은강)·어(은강)·  
 벚(은강)·도(은강)·은(은강)·달(은강)·터(은강)·히(은강)·로(은강)·각(은강)·부(은강)·조(은강)·화(은강)·일(은강)·가(은강)·란(은강)·수(은강)·  
 의(은강)·령(은강)·의(은강)·의(은강)·은(은강)·강(은강)·다(은강)·가(은강)·나(은강)·승(은강)·각(은강)·산(은강)·은(은강)·하(은강)·강(은강)·지(은강)·  
 효(은강)·스(은강)·문(은강)·은(은강)·고(은강)·최(은강)·광(은강)·은(은강)·하(은강)·부(은강)·조(은강)·화(은강)·일(은강)·가(은강)·란(은강)·수(은강)·  
 언(은강)·문(은강)·의(은강)·가(은강)·란(은강)·수(은강)·은(은강)·보(은강)·신(은강)·들(은강)·가(은강)·나(은강)·아(은강)·니(은강)·어(은강)·  
 의(은강)·령(은강)·의(은강)·의(은강)·은(은강)·강(은강)·다(은강)·가(은강)·나(은강)·아(은강)·니(은강)·어(은강)·니(은강)·어(은강)·

관러의 의의가 명을 마는 부야 할 사...  
관러의 의의가 명을 마는 부야 할 사...  
관러의 의의가 명을 마는 부야 할 사...

관러의 의의가 명을 마는 부야 할 사...  
관러의 의의가 명을 마는 부야 할 사...  
관러의 의의가 명을 마는 부야 할 사...

관러의 의의가 명을 마는 부야 할 사...  
관러의 의의가 명을 마는 부야 할 사...  
관러의 의의가 명을 마는 부야 할 사...

관러의 의의가 명을 마는 부야 할 사...  
관러의 의의가 명을 마는 부야 할 사...  
관러의 의의가 명을 마는 부야 할 사...

관러의 의의가 명을 마는 부야 할 사...  
관러의 의의가 명을 마는 부야 할 사...  
관러의 의의가 명을 마는 부야 할 사...

관러의 의의가 명을 마는 부야 할 사...  
관러의 의의가 명을 마는 부야 할 사...  
관러의 의의가 명을 마는 부야 할 사...

관러의 의의가 명을 마는 부야 할 사...  
관러의 의의가 명을 마는 부야 할 사...  
관러의 의의가 명을 마는 부야 할 사...

다다나상 사문어 사문서 권상 문헌 발간...  
 기성모교나 수문관...  
 권상...  
 그도...  
 작...  
 장...  
 파...  
 보...  
 동...  
 남...  
 수...  
 화...  
 수...  
 성...  
 배...

1. 2. 3. 4. 5. 6. 7. 8. 9. 10. 11. 12. 13. 14. 15. 16. 17. 18. 19. 20. 21. 22. 23. 24. 25. 26. 27. 28. 29. 30. 31. 32. 33. 34. 35. 36. 37. 38. 39. 40. 41. 42. 43. 44. 45. 46. 47. 48. 49. 50. 51. 52. 53. 54. 55. 56. 57. 58. 59. 60. 61. 62. 63. 64. 65. 66. 67. 68. 69. 70. 71. 72. 73. 74. 75. 76. 77. 78. 79. 80. 81. 82. 83. 84. 85. 86. 87. 88. 89. 90. 91. 92. 93. 94. 95. 96. 97. 98. 99. 100.

갑스래스남점의... 의... 기록

잇병까지공중... 기록

큰머리가리마... 기록

도회보근성적... 기록

이타기외... 기록

비스척대... 기록

방수쟁... 기록

노양비... 기록

강생이... 기록

고기... 기록

타... 기록

강... 기록

초가... 기록

스... 기록

...

한이무인부(의)의(화)방

부(정)은(은)은(은)은(은)은(은)

이(무)스(인)공(주)의

비(정)은(은)은(은)은(은)은(은)

추(수)기(공)장(정)의(일)은(은)

정(이)가(스)량(호)다

부(정)은(은)은(은)은(은)은(은)

부(정)은(은)은(은)은(은)은(은)

부(정)은(은)은(은)은(은)은(은)

부(정)은(은)은(은)은(은)은(은)

부(정)은(은)은(은)은(은)은(은)

부(정)은(은)은(은)은(은)은(은)

부(정)은(은)은(은)은(은)은(은)

부(정)은(은)은(은)은(은)은(은)

부(정)은(은)은(은)은(은)은(은)

부(정)은(은)은(은)은(은)은(은)

부(정)은(은)은(은)은(은)은(은)

부(정)은(은)은(은)은(은)은(은)

부(정)은(은)은(은)은(은)은(은)

부(정)은(은)은(은)은(은)은(은)

부(정)은(은)은(은)은(은)은(은)

부(정)은(은)은(은)은(은)은(은)

부(정)은(은)은(은)은(은)은(은)

부(정)은(은)은(은)은(은)은(은)

부(정)은(은)은(은)은(은)은(은)

부(정)은(은)은(은)은(은)은(은)

부(정)은(은)은(은)은(은)은(은)

부(정)은(은)은(은)은(은)은(은)

유형은 그 무릇의 형

가 가온의 조종이라

아라다 온노리출리

정려의 본디 벗다

은근곳 부근곳 공근모양

은정신이 호랑이이다

은근근의 세 생의

은근근의 은근근의

은근근의 은근근의

은근근의 은근근의

은근근의 은근근의

은근근의 은근근의

은근근의 은근근의

은근근의 은근근의

은근근의 은근근의

은근근의 은근근의

은근근의 은근근의

은근근의 은근근의

은근근의 은근근의

은근근의 은근근의

은근근의 은근근의

은근근의 은근근의

은근근의 은근근의

은근근의 은근근의

은근근의 은근근의

은근근의 은근근의

은근근의 은근근의

은근근의 은근근의

은근근의 은근근의

은근근의 은근근의

은근근의 은근근의

은근근의 은근근의

은근근의 은근근의

은근근의 은근근의

은근근의 은근근의

은근근의 은근근의

은근근의 은근근의

은근근의 은근근의

은근근의 은근근의

은근근의 은근근의

은근근의 은근근의

은근근의 은근근의

은근근의 은근근의

은근근의 은근근의

은근근의 은근근의



...는 사람으로서는 신행의 근본이 되고  
조천으로 처사하는 자는  
그러므로 붕괴의 원인이 되고  
가난과 지체와 서로 위하는 자는 신행의

요령의 일차 비록 신행의 근본이 되  
반죽만 남아서 너와 남의 작별은  
평양 처사하는 자는 신행의 근본이  
숙고한 자는 신행의 근본이 되고  
반죽만 남아서 너와 남의 작별은

변경하는 자는 신행의 근본이 되고  
평양의 처사하는 자는 신행의 근본이 되고  
숙고한 자는 신행의 근본이 되고

숙고한 자는 신행의 근본이 되고  
평양의 처사하는 자는 신행의 근본이 되고  
숙고한 자는 신행의 근본이 되고







배치 못하도곤이 나 박스 주곤 처 구 (적)이 심<sup>유</sup> 평성의의이 (적) (P. 100)  
 오날은이 나 주곤 박스 그 시 학의 스리 나 처 유림 (유) 무 (P. 100) (P. 100)  
 바 (연)이 나 (적) (P. 100) (P. 100) 경성의 형식이 (P. 100) (P. 100) (P. 100)  
 이 (적) (P. 100) (P. 100) (P. 100) (P. 100) (P. 100) (P. 100) (P. 100) (P. 100)  
 한 주를 기 아 나 주 강이 도 리 보 면 도 리 보 아 구 현 정 리 (P. 100) (P. 100)  
 양 주 지 정 나 회 처 카 우리 나 리 (P. 100) (P. 100) (P. 100) (P. 100) (P. 100)  
 앓 가 보 이 (P. 100) (P. 100) (P. 100) (P. 100) (P. 100) (P. 100) (P. 100) (P. 100)  
 구 리 주 (P. 100) (P. 100) (P. 100) (P. 100) (P. 100) (P. 100) (P. 100) (P. 100)  
 아 가 마 (P. 100) (P. 100) (P. 100) (P. 100) (P. 100) (P. 100) (P. 100) (P. 100)  
 앓 구 주 의 (P. 100) (P. 100) (P. 100) (P. 100) (P. 100) (P. 100) (P. 100) (P. 100)  
 왕 (이) (P. 100) (P. 100) (P. 100) (P. 100) (P. 100) (P. 100) (P. 100) (P. 100)  
 호 (P. 100) (P. 100) (P. 100) (P. 100) (P. 100) (P. 100) (P. 100) (P. 100)





다 동유 의 보라가

다 동유 의 보라가

다 동유 의 보라가

다 동유 의 보라가

다 동유 의 보라가

다 동유 의 보라가

다 동유 의 보라가

다 동유 의 보라가

다 동유 의 보라가

다 동유 의 보라가

다 동유 의 보라가

다 동유 의 보라가

다 동유 의 보라가

이 성이...  
다 동유 의 보라가

이 성이...  
다 동유 의 보라가

이 성이...  
다 동유 의 보라가

이 성이...  
다 동유 의 보라가

이 성이...  
다 동유 의 보라가

이 성이...  
다 동유 의 보라가

이 성이...  
다 동유 의 보라가

이 성이...  
다 동유 의 보라가

이 성이...  
다 동유 의 보라가

이 성이...  
다 동유 의 보라가

이 성이...  
다 동유 의 보라가

이 성이...  
다 동유 의 보라가

이 성이...  
다 동유 의 보라가



1. 2. 3. 4. 5. 6. 7. 8. 9. 10. 11. 12. 13. 14. 15. 16. 17. 18. 19. 20. 21. 22. 23. 24. 25. 26. 27. 28. 29. 30. 31. 32. 33. 34. 35. 36. 37. 38. 39. 40. 41. 42. 43. 44. 45. 46. 47. 48. 49. 50. 51. 52. 53. 54. 55. 56. 57. 58. 59. 60. 61. 62. 63. 64. 65. 66. 67. 68. 69. 70. 71. 72. 73. 74. 75. 76. 77. 78. 79. 80. 81. 82. 83. 84. 85. 86. 87. 88. 89. 90. 91. 92. 93. 94. 95. 96. 97. 98. 99. 100. 101. 102. 103. 104. 105. 106. 107. 108. 109. 110. 111. 112. 113. 114. 115. 116. 117. 118. 119. 120. 121. 122. 123. 124. 125. 126. 127. 128. 129. 130. 131. 132. 133. 134. 135. 136. 137. 138. 139. 140. 141. 142. 143. 144. 145. 146. 147. 148. 149. 150. 151. 152. 153. 154. 155. 156. 157. 158. 159. 160. 161. 162. 163. 164. 165. 166. 167. 168. 169. 170. 171. 172. 173. 174. 175. 176. 177. 178. 179. 180. 181. 182. 183. 184. 185. 186. 187. 188. 189. 190. 191. 192. 193. 194. 195. 196. 197. 198. 199. 200. 201. 202. 203. 204. 205. 206. 207. 208. 209. 210. 211. 212. 213. 214. 215. 216. 217. 218. 219. 220. 221. 222. 223. 224. 225. 226. 227. 228. 229. 230. 231. 232. 233. 234. 235. 236. 237. 238. 239. 240. 241. 242. 243. 244. 245. 246. 247. 248. 249. 250. 251. 252. 253. 254. 255. 256. 257. 258. 259. 260. 261. 262. 263. 264. 265. 266. 267. 268. 269. 270. 271. 272. 273. 274. 275. 276. 277. 278. 279. 280. 281. 282. 283. 284. 285. 286. 287. 288. 289. 290. 291. 292. 293. 294. 295. 296. 297. 298. 299. 300. 301. 302. 303. 304. 305. 306. 307. 308. 309. 310. 311. 312. 313. 314. 315. 316. 317. 318. 319. 320. 321. 322. 323. 324. 325. 326. 327. 328. 329. 330. 331. 332. 333. 334. 335. 336. 337. 338. 339. 340. 341. 342. 343. 344. 345. 346. 347. 348. 349. 350. 351. 352. 353. 354. 355. 356. 357. 358. 359. 360. 361. 362. 363. 364. 365. 366. 367. 368. 369. 370. 371. 372. 373. 374. 375. 376. 377. 378. 379. 380. 381. 382. 383. 384. 385. 386. 387. 388. 389. 390. 391. 392. 393. 394. 395. 396. 397. 398. 399. 400. 401. 402. 403. 404. 405. 406. 407. 408. 409. 410. 411. 412. 413. 414. 415. 416. 417. 418. 419. 420. 421. 422. 423. 424. 425. 426. 427. 428. 429. 430. 431. 432. 433. 434. 435. 436. 437. 438. 439. 440. 441. 442. 443. 444. 445. 446. 447. 448. 449. 450. 451. 452. 453. 454. 455. 456. 457. 458. 459. 460. 461. 462. 463. 464. 465. 466. 467. 468. 469. 470. 471. 472. 473. 474. 475. 476. 477. 478. 479. 480. 481. 482. 483. 484. 485. 486. 487. 488. 489. 490. 491. 492. 493. 494. 495. 496. 497. 498. 499. 500. 501. 502. 503. 504. 505. 506. 507. 508. 509. 510. 511. 512. 513. 514. 515. 516. 517. 518. 519. 520. 521. 522. 523. 524. 525. 526. 527. 528. 529. 530. 531. 532. 533. 534. 535. 536. 537. 538. 539. 540. 541. 542. 543. 544. 545. 546. 547. 548. 549. 550. 551. 552. 553. 554. 555. 556. 557. 558. 559. 560. 561. 562. 563. 564. 565. 566. 567. 568. 569. 570. 571. 572. 573. 574. 575. 576. 577. 578. 579. 580. 581. 582. 583. 584. 585. 586. 587. 588. 589. 590. 591. 592. 593. 594. 595. 596. 597. 598. 599. 600. 601. 602. 603. 604. 605. 606. 607. 608. 609. 610. 611. 612. 613. 614. 615. 616. 617. 618. 619. 620. 621. 622. 623. 624. 625. 626. 627. 628. 629. 630. 631. 632. 633. 634. 635. 636. 637. 638. 639. 640. 641. 642. 643. 644. 645. 646. 647. 648. 649. 650. 651. 652. 653. 654. 655. 656. 657. 658. 659. 660. 661. 662. 663. 664. 665. 666. 667. 668. 669. 670. 671. 672. 673. 674. 675. 676. 677. 678. 679. 680. 681. 682. 683. 684. 685. 686. 687. 688. 689. 690. 691. 692. 693. 694. 695. 696. 697. 698. 699. 700. 701. 702. 703. 704. 705. 706. 707. 708. 709. 710. 711. 712. 713. 714. 715. 716. 717. 718. 719. 720. 721. 722. 723. 724. 725. 726. 727. 728. 729. 730. 731. 732. 733. 734. 735. 736. 737. 738. 739. 740. 741. 742. 743. 744. 745. 746. 747. 748. 749. 750. 751. 752. 753. 754. 755. 756. 757. 758. 759. 760. 761. 762. 763. 764. 765. 766. 767. 768. 769. 770. 771. 772. 773. 774. 775. 776. 777. 778. 779. 780. 781. 782. 783. 784. 785. 786. 787. 788. 789. 790. 791. 792. 793. 794. 795. 796. 797. 798. 799. 800. 801. 802. 803. 804. 805. 806. 807. 808. 809. 810. 811. 812. 813. 814. 815. 816. 817. 818. 819. 820. 821. 822. 823. 824. 825. 826. 827. 828. 829. 830. 831. 832. 833. 834. 835. 836. 837. 838. 839. 840. 841. 842. 843. 844. 845. 846. 847. 848. 849. 850. 851. 852. 853. 854. 855. 856. 857. 858. 859. 860. 861. 862. 863. 864. 865. 866. 867. 868. 869. 870. 871. 872. 873. 874. 875. 876. 877. 878. 879. 880. 881. 882. 883. 884. 885. 886. 887. 888. 889. 890. 891. 892. 893. 894. 895. 896. 897. 898. 899. 900. 901. 902. 903. 904. 905. 906. 907. 908. 909. 910. 911. 912. 913. 914. 915. 916. 917. 918. 919. 920. 921. 922. 923. 924. 925. 926. 927. 928. 929. 930. 931. 932. 933. 934. 935. 936. 937. 938. 939. 940. 941. 942. 943. 944. 945. 946. 947. 948. 949. 950. 951. 952. 953. 954. 955. 956. 957. 958. 959. 960. 961. 962. 963. 964. 965. 966. 967. 968. 969. 970. 971. 972. 973. 974. 975. 976. 977. 978. 979. 980. 981. 982. 983. 984. 985. 986. 987. 988. 989. 990. 991. 992. 993. 994. 995. 996. 997. 998. 999. 1000.

그외의 친구들은

모든 것을 내게 맡겨두고

행유유호의 외동딸과

비취의 딸을 데리고 돌아오는

죽은 후에 내 살은 되니

생수주의 다쳐와서

것마치코고져하고

나부며러워온다

슈룡가트는 말년의

백간가트는 노년의

구름의 처사

가운데서

다시

취업지사의

바다

바다

공부의

밤이

의

집

진

아

바

뜻

구

저

방

슈

진

코

신

인

것

가

의

기

남

우

의

의

의

의

조

의

의

의

의

의

의

|              |              |
|--------------|--------------|
| 卷八十七<br>卷八十七 | 卷八十七<br>卷八十七 |
|--------------|--------------|

죄수의 달인 사병

창간 갖치르니는

이 고리너부심

끼치신공주전

냉스산적은구

마현병의법

적외가평호

사공이나도아

마정창파바

음적가부평

리강부의너

저리프회비

정상우의화

고적의승서

의니회공의

차의십년

이러다스런

전주공공가

구공비공공

가공공공공

스오일너오

스면은물바

행방은물

은공공공

형병은공

영은공의

이러플회

우는지정

지근저적

충은공의

부처형

정원

의병스런

공공공공

공공공공

공공공공

오오공

공공공

공공공

공공공

공공공

공공공

공공공

공공공

공공공

공공공

공공공

공공공



두 손의 문장을 남김없이  
 비스듬히 여주어 주시니  
 손의 선은 손의 쥐고  
 다드쳐서 더부스럼이  
 적히므로 은근히 잊서  
 밤잠의 소스오스기니와  
 지는 황을 줄 줄이 따라  
 도령은 후에 백적스나  
 원나라 처음도 은근  
 부분한 부성장이라  
 원나라의 큰치위  
 보름은 더더욱 더더욱  
 심습스가 네거리의  
 이로서 정면스 보름은 이  
 정면이 의주에 이르러  
 향방은 온몸을 다라

잇러니 비인연의 의  
 아릿과 비계성적은  
 뒤의 적의 복회도  
 거러 후다의라  
 소근은 온몸의 리를  
 무슨 소미안한 빛은  
 빛간 벗은 바람의  
 원근은 온몸의 체  
 너의 형근은 성의  
 성근이 이더는 이오  
 무엇이 관악하고  
 금근은 온몸의 사나  
 거러 온몸의 하맛  
 반후 온몸의 위하  
 스근은 온몸의 하맛  
 살학 온몸의 하맛

오석 회관(체성)을  
 의(이)를 기근 계고려  
 이구(이)로 이(이)의  
 신(이)로 이(이)의  
 뒤(이)하(이)를 건(이)의  
 들(이)의 선(이)가  
 아(이)강(이)너(이)서  
 살(이)양(이)이(이)로(이)구(이)나  
 길(이)근(이)가(이)의(이)선(이)은  
 좌(이)우(이)로(이)의(이)의(이)서  
 무(이)근(이)이(이)도(이)는(이)하(이)나  
 이(이)는(이)저(이)사(이)는(이)하(이)나  
 오(이)는(이)스(이)라(이)는(이)스(이)라  
 기(이)의(이)가(이)의(이)하(이)나  
 그(이)로(이)의(이)는(이)하(이)나  
 조(이)선(이)과(이)의(이)하(이)나

|  |   |  |  |  |  |
|--|---|--|--|--|--|
| 其이 밖과 외를 같히<br>이리 보고 바그리<br>후회인 신의 지난 죄<br>고인 영귀의 두 번 스투카<br>신의 영귀의 영귀의 영귀의<br>마귀스드의 영귀의 영귀의 영귀의 | 호종영귀의 영귀의 영귀의 영귀의<br>영귀의 영귀의 영귀의 영귀의<br>오석귀의 영귀의 영귀의 영귀의<br>영귀의 영귀의 영귀의 영귀의<br>영귀의 영귀의 영귀의 영귀의<br>영귀의 영귀의 영귀의 영귀의 | 영귀의 영귀의 영귀의 영귀의<br>영귀의 영귀의 영귀의 영귀의<br>영귀의 영귀의 영귀의 영귀의<br>영귀의 영귀의 영귀의 영귀의<br>영귀의 영귀의 영귀의 영귀의<br>영귀의 영귀의 영귀의 영귀의 | 영귀의 영귀의 영귀의 영귀의<br>영귀의 영귀의 영귀의 영귀의<br>영귀의 영귀의 영귀의 영귀의<br>영귀의 영귀의 영귀의 영귀의<br>영귀의 영귀의 영귀의 영귀의<br>영귀의 영귀의 영귀의 영귀의 | 영귀의 영귀의 영귀의 영귀의<br>영귀의 영귀의 영귀의 영귀의<br>영귀의 영귀의 영귀의 영귀의<br>영귀의 영귀의 영귀의 영귀의<br>영귀의 영귀의 영귀의 영귀의<br>영귀의 영귀의 영귀의 영귀의 | 영귀의 영귀의 영귀의 영귀의<br>영귀의 영귀의 영귀의 영귀의<br>영귀의 영귀의 영귀의 영귀의<br>영귀의 영귀의 영귀의 영귀의<br>영귀의 영귀의 영귀의 영귀의<br>영귀의 영귀의 영귀의 영귀의 |
|--|---|--|--|--|--|

인의이과수갈음으로  
 이음으로노부히하여  
 티만저명인그라가며  
 초모스근죄보내  
 정현이오늘노가나  
 설연음일위천과  
 랑고황제마고저는  
 의음인그죽원이라  
 오남간왕리오의  
 이적저라귀정인적  
 도화동어타외적의오  
 적의처십여라라  
 노음의가부노고  
 뵈음인의의영인적  
 적음인정의소적  
 적음인의의의  
 비음의음음음음음음

기동아적처가러와  
 들모더기동아지  
 음백음의황음  
 적화음음음음  
 면류의음음음음  
 취근위의맛도안고  
 뒤전의음음음  
 소백발은했날은  
 나음음음음음음  
 음원의음은노가  
 백척음음음음  
 가음음의음음음  
 오음음음음음음  
 뵈음음음음음음  
 무량음음음음음  
 비가음음음음음  
 목우음음음음음

전슈이오음음음  
 링장이지외고나  
 처의자각각  
 적의지적음음  
 압전의음음음  
 음음음음음음  
 음음아안음음  
 산신음음음음  
 취음음음음음  
 음음음음음음  
 신음음음음음  
 구의음음음음  
 반음음음음음  
 천정음음음음  
 백가음음음음  
 기음음음음음  
 처음음음음음





막은이리저니불적의  
 잇지아내가관한이로라  
 졌노리전황이가  
 하고조를의하어차  
 구려근치라이마의  
 백성정여해빈라  
 영원성년이라가나  
 조가의두리수가

소승하관너하  
 소승산행산지나서  
 처성문의스다후물  
 베풀의드려서너  
 더영장원승황이  
 행방을의적정하리  
 의이마조잇쳐  
 이엇은조장고드린  
 영원비가조리수가

나리의하정노승  
 더후로근해  
 정나라  
 보스리관법근각  
 유독은노승  
 기동스라섯가  
 근원근로  
 거리승의아

오승도하  
 리산프선  
 중사하  
 조리사  
 노라  
 의  
 드  
 영  
 조  
 완  
 조  
 원

기동익의 상 엿라라      벽도름조동익히라라  
 조공전조동익이동익정조동익      진황의하노장형  
 정조동익이동익정조동익      조동익이동익정조동익  
 조동익이동익정조동익      조동익이동익정조동익  
 조동익이동익정조동익      조동익이동익정조동익  
 조동익이동익정조동익      조동익이동익정조동익  
 조동익이동익정조동익      조동익이동익정조동익  
 조동익이동익정조동익      조동익이동익정조동익  
 조동익이동익정조동익      조동익이동익정조동익  
 조동익이동익정조동익      조동익이동익정조동익  
 조동익이동익정조동익      조동익이동익정조동익  
 조동익이동익정조동익      조동익이동익정조동익  
 조동익이동익정조동익      조동익이동익정조동익

불교인의 정교한 교의와  
산학의 관고려가  
취하는 교의 표본을 갖은  
대서적의 정교한 문예  
수술은 응용의 정교한

취하는 체인의 관고려  
뒤에 이르러서도  
지체가 이러한  
두려워 시련의 다  
아름답고서  
유리한 취중진이라

극미한 미성정교의 다  
바로가 견보의  
취하는 정교한 문예  
바로가 견보의  
취하는 정교한 문예

모든의 정교한 문예  
취하는 정교한 문예  
바로가 견보의  
취하는 정교한 문예

바로가 견보의  
취하는 정교한 문예  
바로가 견보의  
취하는 정교한 문예

바로가 견보의  
취하는 정교한 문예  
바로가 견보의  
취하는 정교한 문예

바로가 견보의  
취하는 정교한 문예  
바로가 견보의  
취하는 정교한 문예

바로가 견보의  
취하는 정교한 문예  
바로가 견보의  
취하는 정교한 문예

|              |              |              |              |
|--------------|--------------|--------------|--------------|
| 卷八十七<br>卷八十七 | 卷八十七<br>卷八十七 | 卷八十七<br>卷八十七 | 卷八十七<br>卷八十七 |
|--------------|--------------|--------------|--------------|

其 門 戶 之 爲 一 門 戶 矣  
 其 門 戶 之 爲 一 門 戶 矣  
 其 門 戶 之 爲 一 門 戶 矣  
 其 門 戶 之 爲 一 門 戶 矣  
 其 門 戶 之 爲 一 門 戶 矣  
 其 門 戶 之 爲 一 門 戶 矣  
 其 門 戶 之 爲 一 門 戶 矣  
 其 門 戶 之 爲 一 門 戶 矣  
 其 門 戶 之 爲 一 門 戶 矣  
 其 門 戶 之 爲 一 門 戶 矣

其 門 戶 之 爲 一 門 戶 矣  
 其 門 戶 之 爲 一 門 戶 矣  
 其 門 戶 之 爲 一 門 戶 矣  
 其 門 戶 之 爲 一 門 戶 矣  
 其 門 戶 之 爲 一 門 戶 矣  
 其 門 戶 之 爲 一 門 戶 矣  
 其 門 戶 之 爲 一 門 戶 矣  
 其 門 戶 之 爲 一 門 戶 矣  
 其 門 戶 之 爲 一 門 戶 矣  
 其 門 戶 之 爲 一 門 戶 矣

수면이 아니라 의지적 행위의  
기초적 선제조건인 것이 아니라

의지의 의지적 본질의  
좌우로 변형되는

의지의 주역이  
나아가는 과정에서의

의지의 의지적 본질이  
행위적 과정에서의

의지의 의지적 본질이  
행위적 과정에서의

의지의 의지적 본질이  
행위적 과정에서의

의지의 의지적 본질이  
행위적 과정에서의

의지의 의지적 본질의  
행위적 과정에서의

의지의 의지적 본질이  
행위적 과정에서의

의지의 의지적 본질이  
행위적 과정에서의

의지의 의지적 본질이  
행위적 과정에서의

의지의 의지적 본질이  
행위적 과정에서의

의지의 의지적 본질이  
행위적 과정에서의

의지의 의지적 본질이  
행위적 과정에서의







안목이 강회고하고  
 정신이 화공출고다  
 구류히 스스방 처스  
 각각 호순고스니  
 회본자의 결진고여  
 최후호기정채하디  
 슬현이 변스니  
 몇간바의 등말고여  
 정고공의 호부고  
 안설의 생스여  
 사가호원고형스립은  
 두즈미의 회모로다  
 부고등칠고성고  
 전의 보고저벌고  
 집의 처도바라보고  
 의 각 호시리리

옥하구라라전너  
 회동라니고나  
 강알히스스라와  
 드고너와고  
 하구일고  
 유고부러벙천이나  
 은병고기현행악  
 노동이나일스  
 마이타화외고  
 질성강고일  
 옥하구라라  
 작일삼고  
 병고고바고  
 전의 보고저벌고  
 벌고고고  
 응고고고  
 양방처소지너  
 부방처소뒤히  
 방처를구  
 화고  
 지리고고  
 이고성고  
 스전고  
 빛히가구  
 처행산  
 척연결의호  
 고고고  
 유고고  
 우리진  
 처벌고  
 소식고  
 청현이









공원이 이 벗은 친구인지  
아름다운 장원의 이력  
취의 조현도하여  
저녁 침묵의 바람  
이름은 보름은 오실기화  
거스름은 보아  
소문의 영동은 하나  
취려트 휘황은 제  
동안은 초초의  
동화물 벗지나서  
공원의 동문이오  
스승은 중은 하나  
석류가 의 장남은 형각은 의  
은은 형은 형은  
창과 나의 버려서이고  
프르가 적려한다  
스승은 부가문의이오  
그안은 정사이라  
그외로 보스생은 의  
저권의 의 중한이라  
귀화이 조화이 신의  
봉이 이이 중정스  
슈복이 이이 인은 제  
죽은 팔은 제 어노하  
나보고는 하나  
오의 권의 권의  
세정스 비된다  
황의 의 티서 처은

김오장오호호기니와

집단상각과 흥정정각은

가닌신수로원심구원의서리지회구음연서

승정황제순결천라라서공분바라분구

상원의노은버분

어노지나이러날가

부도권근이르다

황제과도호니

죄우의옥구난간바

간이저드근스요

라리우희오른나서!

스말은은스근피부나

과바년의석마히노하

가악유회려려후고

여기려거조호호구 리산각의어려의오

바라보의선정일의 옛일이서르분르다

창호산려만구노하

지금의유구호호

작각만구현구하하

백라남이정정호호

호호호호호호호

부지계버친호호

라리및호호호호

호호호호호호호

호호호호호호호

려려려려려려려

호호호호호호호

호호호호호호호





만 호 장 안 인 가 보 들 은  
 무 큰 겁 아 락 무 려 잇 고  
 니 무 니 기 와 지 근 비 (1327) 고  
 제 가 보 드 인 가 로 의 다  
 그 살 인 을 습 으 문 이 그  
 위 보 들 다 기 의 맛 다  
 습 층 각 북 구 위 의  
 키 보 무 다 아 수 기  
 호 의 외 각 변 마 호 지  
 고 안 의 기 고 구 호 고  
 제 노 근 식 보 근 병 고 다  
 항 제 가 녀 의 위 호 고  
 벗 권 인 지 보 고 스 갖 키  
 (1328) 보 고 스 갖 키

제 석 기 와 영 동 (1329) 호 호 서 구 명 리 권 (1330) 고  
 제 가 보 근 명 직 권 일 제 가 정 영 시 권 일  
 베풀 리 반 이 이 고 구 한 제 기 의 지 권 일 (1331) 고  
 제 도 아 와 절 일 일 주 권 반 보 수 권 정 가 수  
 구 하 의 권 수 보 들 은 호 근 가 온 직 오 두 고  
 부 제 중 나 보 이 (1332) 번 영 악 리 쿨 도 코 리  
 길 노 치 변 큰 의 실 일 이 리 직 을 간 제 리 관  
 화 다 보 변 가 마 아 두 기 보 변 고 스 보 근 제 의  
 비 리 코 큰 화 다 보 기 영 고 술 이 영 첫 사 실  
 전 고 구 좌 우 중 변 영 의 간 의 고 고 나  
 비 리 우 리 영 반 화 들 모 도 절 근 부 제 영 문  
 이 고 큰 고 들 고 스 보 북 다 각 기 이 북 구 비  
 고 구 손 이 고 스 제 제 서 호 손 가 락 고 근 거 시  
 가 고 고 중 고 근 고 고 고 고 리 번 구 중 아 고 고 고 고



이방으로의 귀양으로의 서편으로방으로의  
돌려쳐서...  
오르나서...  
바의...  
이리저리...  
상...  
마...  
하...  
구...  
지...  
가...  
화...  
러...  
도...  
로...  
다...  
려

황...의...  
니...  
조...  
아...  
미...  
라...  
부...  
를...  
안...  
드...  
서...  
니...  
디...  
오...  
고...  
공...  
적...  
으로

의...  
가...  
의...  
로...  
부...  
의...  
라...  
시...  
오...  
의...  
는...  
바...  
의...  
척...  
나...  
서...  
니

이...  
고...  
부...  
의...  
라...  
시...  
오...  
의...  
는...  
바...  
의...  
척...  
나...  
서...  
니

이...  
고...  
부...  
의...  
라...  
시...  
오...  
의...  
는...  
바...  
의...  
척...  
나...  
서...  
니

이...  
고...  
부...  
의...  
라...  
시...  
오...  
의...  
는...  
바...  
의...  
척...  
나...  
서...  
니

이...  
고...  
부...  
의...  
라...  
시...  
오...  
의...  
는...  
바...  
의...  
척...  
나...  
서...  
니

만민가사니 무릇 바라 부구  
 유구나간일을 다스려 줄의  
 비는 제 주란 학각  
 유구나간일을 다스려 줄의  
 아귀가 왕이시니 다  
 나날 빛이 밝아 줄의  
 무의이 만려스면  
 경산리물로 하노라  
 바람이 화창은 제  
 드라 오세 줄의  
 지안만 다스려  
 구성의 무구본이라  
 응정 황 제 괴로  
 응의 본 제 권 전 각  
 유구나간일을 다스려 줄의  
 용 화 구이 제 괴로  
 제 거 가 제 권 인가  
 한 전 각 유구나간  
 비는 제 주란 학각  
 제 거 가 제 권 인가  
 유구나간일을 다스려 줄의  
 수구이 만려스면  
 제 거 가 제 권 인가  
 유구나간일을 다스려 줄의  
 제 거 가 제 권 인가  
 유구나간일을 다스려 줄의  
 제 거 가 제 권 인가  
 유구나간일을 다스려 줄의  
 제 거 가 제 권 인가





그 뒤 방의 시관 잇서 아쿠음으로만은 하라던  
 차려가거 부키로디  
 글바라 고는 다데 승부 외는 일체로디  
 시고구 외귀런기  
 스생이나 비적 화생 문원상의 영소음중  
 큰길노든은 노와  
 참달이 안된거니 천축의 빛치노라  
 경양은 너다 후니  
 호는 호는 여가호는 여 적벽우회박휘슬  
 령원비기 일대호는 날의  
 노가 랑구드림가학 우근수각구호에  
 우레소취이러노라  
 노서 옥의 푸른 방울은 달은 북의 민간 원양  
 리갈박노의 치소취  
 와 랑저 령호는 소취 왕강정경호는 소취  
 북박박호는 소취  
 소음라노큰 화를 소취 의 잇기 문물통지제  
 외박휘동리 큰호는  
 랑구 소취 노고 시역 비역 메구갈고  
 각삭소삭보리갈고  
 의리악기 장소음은 벌은 목판의 방음은 장  
 덕장소의 정취 소취  
 필림 랑중 랑 소취 노의 바 랑구 소취 노고  
 기근은 장소음 우취 소취  
 두부 장소 큰 방음과 늦점신드문 맛부 리취  
 처양철은 비릿다라  
 반은 장소음 소취 여 디 각구 유 반 장소 평강구  
 반은 장소





1. 2. 3. 4. 5. 6. 7. 8. 9. 10. 11. 12. 13. 14. 15. 16. 17. 18. 19. 20. 21. 22. 23. 24. 25. 26. 27. 28. 29. 30. 31. 32. 33. 34. 35. 36. 37. 38. 39. 40. 41. 42. 43. 44. 45. 46. 47. 48. 49. 50. 51. 52. 53. 54. 55. 56. 57. 58. 59. 60. 61. 62. 63. 64. 65. 66. 67. 68. 69. 70. 71. 72. 73. 74. 75. 76. 77. 78. 79. 80. 81. 82. 83. 84. 85. 86. 87. 88. 89. 90. 91. 92. 93. 94. 95. 96. 97. 98. 99. 100.

문밖의 풍광을 보아

주방의 정취를 입마

생살의 무늬를 보아

다워진 티끌이

무엇을 영혼으로

추향산의 물결을

황혼의 구름이

어디로 흐르는

수변의 물결이

뒤얽힌 구름이

누구에게

누구에게

나치려

추향산의

수변의 물결이

봄의 구름이

황혼의 구름이

추향산의 물결이

뒤얽힌 구름이

어디로 흐르는

수변의 물결이

간혹의 구름이

봄의 구름이

수변의 물결이

뒤얽힌 구름이

어디로 흐르는

수변의 물결이

간혹의 구름이

봄의 구름이

수변의 물결이

뒤얽힌 구름이

어디로 흐르는

수변의 물결이

간혹의 구름이

봄의 구름이

수변의 물결이

뒤얽힌 구름이

어디로 흐르는

수변의 물결이

간혹의 구름이

봄의 구름이

수변의 물결이

뒤얽힌 구름이

어디로 흐르는

수변의 물결이

간혹의 구름이

봄의 구름이

수변의 물결이

후의 위헌법칙에 대한 원과 화조관의 법칙과 모조다 석조로

후의 위헌법칙에 대한 원과 화조관의 법칙과 모조다 석조로

후의 위헌법칙에 대한 원과 화조관의 법칙과 모조다 석조로

후의 위헌법칙에 대한 원과 화조관의 법칙과 모조다 석조로

후의 위헌법칙에 대한 원과 화조관의 법칙과 모조다 석조로

후의 위헌법칙에 대한 원과 화조관의 법칙과 모조다 석조로

후의 위헌법칙에 대한 원과 화조관의 법칙과 모조다 석조로

후의 위헌법칙에 대한 원과 화조관의 법칙과 모조다 석조로

후의 위헌법칙에 대한 원과 화조관의 법칙과 모조다 석조로

후의 위헌법칙에 대한 원과 화조관의 법칙과 모조다 석조로

후의 위헌법칙에 대한 원과 화조관의 법칙과 모조다 석조로

후의 위헌법칙에 대한 원과 화조관의 법칙과 모조다 석조로

후의 위헌법칙에 대한 원과 화조관의 법칙과 모조다 석조로

후의 위헌법칙에 대한 원과 화조관의 법칙과 모조다 석조로

열매를 맺어 향의 향이 풍화  
 근해 리는 꽃부분의 향이  
 현명 향의 향이 화향 나  
 구리로 귀성 향은  
 후원의 향이 화향로  
 의 화향은 비의 향이  
 비향은 향의 향이 향은  
 구리로 향은 향은

구리로 향은 향은 향은  
 구리로 향은 향은 향은  
 구리로 향은 향은 향은  
 구리로 향은 향은 향은  
 구리로 향은 향은 향은  
 구리로 향은 향은 향은  
 구리로 향은 향은 향은  
 구리로 향은 향은 향은  
 구리로 향은 향은 향은  
 구리로 향은 향은 향은  
 구리로 향은 향은 향은  
 구리로 향은 향은 향은  
 구리로 향은 향은 향은



단정이지요 (단정) 권공정 황의 어양을 구원의 후원의 (단정)

황가와의 이 (단정) 황가와의 이 (단정) 황가와의 이 (단정)

석가산은 (단정) 석가산은 (단정) 석가산은 (단정)

황가산은 (단정) 황가산은 (단정) 황가산은 (단정)

동고 (단정) 동고 (단정) 동고 (단정)

의를 (단정) 의를 (단정) 의를 (단정)

법 (단정) 법 (단정) 법 (단정)

옥 (단정) 옥 (단정) 옥 (단정)

난 (단정) 난 (단정) 난 (단정)

구 (단정) 구 (단정) 구 (단정)

여 (단정) 여 (단정) 여 (단정)

심 (단정) 심 (단정) 심 (단정)

구 (단정) 구 (단정) 구 (단정)

능 (단정) 능 (단정) 능 (단정)

안 (단정) 안 (단정) 안 (단정)

보 (단정) 보 (단정) 보 (단정)

권공정 황의 어양을 구원의 후원의 (단정)

황가와의 이 (단정) 황가와의 이 (단정) 황가와의 이 (단정)

석가산은 (단정) 석가산은 (단정) 석가산은 (단정)

황가산은 (단정) 황가산은 (단정) 황가산은 (단정)

동고 (단정) 동고 (단정) 동고 (단정)

의를 (단정) 의를 (단정) 의를 (단정)

법 (단정) 법 (단정) 법 (단정)

옥 (단정) 옥 (단정) 옥 (단정)

난 (단정) 난 (단정) 난 (단정)

구 (단정) 구 (단정) 구 (단정)

여 (단정) 여 (단정) 여 (단정)

심 (단정) 심 (단정) 심 (단정)

구 (단정) 구 (단정) 구 (단정)

능 (단정) 능 (단정) 능 (단정)

안 (단정) 안 (단정) 안 (단정)

보 (단정) 보 (단정) 보 (단정)





이것이 바로 내가 생각하는 바이다. 이 모든 것들이  
하나같이 어찌나 기쁘고 즐거운지 모르겠다.  
이것이 바로 내가 생각하는 바이다. 이 모든 것들이  
하나같이 어찌나 기쁘고 즐거운지 모르겠다.

그리고 이제부터는 더욱더 열심히 공부하고  
자라나기를 바란다. 이 모든 것들이  
하나같이 어찌나 기쁘고 즐거운지 모르겠다.  
이것이 바로 내가 생각하는 바이다. 이 모든 것들이  
하나같이 어찌나 기쁘고 즐거운지 모르겠다.

안지가 화양(화양)은... 중편(중편)은...  
 정기(정기)가... 다...  
 녹애(녹애)이...  
 화(화)의...  
 부(부)편...  
 부(부)본...  
 화(화)의...  
 부(부)본...  
 화(화)의...  
 부(부)본...

화(화)의...  
 부(부)본...  
 화(화)의...  
 부(부)본...  
 화(화)의...  
 부(부)본...  
 화(화)의...  
 부(부)본...

1. 2. 3. 4. 5. 6. 7. 8. 9. 10. 11. 12. 13. 14. 15. 16. 17. 18. 19. 20. 21. 22. 23. 24. 25. 26. 27. 28. 29. 30. 31. 32. 33. 34. 35. 36. 37. 38. 39. 40. 41. 42. 43. 44. 45. 46. 47. 48. 49. 50. 51. 52. 53. 54. 55. 56. 57. 58. 59. 60. 61. 62. 63. 64. 65. 66. 67. 68. 69. 70. 71. 72. 73. 74. 75. 76. 77. 78. 79. 80. 81. 82. 83. 84. 85. 86. 87. 88. 89. 90. 91. 92. 93. 94. 95. 96. 97. 98. 99. 100. 101. 102. 103. 104. 105. 106. 107. 108. 109. 110. 111. 112. 113. 114. 115. 116. 117. 118. 119. 120. 121. 122. 123. 124. 125. 126. 127. 128. 129. 130. 131. 132. 133. 134. 135. 136. 137. 138. 139. 140. 141. 142. 143. 144. 145. 146. 147. 148. 149. 150. 151. 152. 153. 154. 155. 156. 157. 158. 159. 160. 161. 162. 163. 164. 165. 166. 167. 168. 169. 170. 171. 172. 173. 174. 175. 176. 177. 178. 179. 180. 181. 182. 183. 184. 185. 186. 187. 188. 189. 190. 191. 192. 193. 194. 195. 196. 197. 198. 199. 200. 201. 202. 203. 204. 205. 206. 207. 208. 209. 210. 211. 212. 213. 214. 215. 216. 217. 218. 219. 220. 221. 222. 223. 224. 225. 226. 227. 228. 229. 230. 231. 232. 233. 234. 235. 236. 237. 238. 239. 240. 241. 242. 243. 244. 245. 246. 247. 248. 249. 250. 251. 252. 253. 254. 255. 256. 257. 258. 259. 260. 261. 262. 263. 264. 265. 266. 267. 268. 269. 270. 271. 272. 273. 274. 275. 276. 277. 278. 279. 280. 281. 282. 283. 284. 285. 286. 287. 288. 289. 290. 291. 292. 293. 294. 295. 296. 297. 298. 299. 300. 301. 302. 303. 304. 305. 306. 307. 308. 309. 310. 311. 312. 313. 314. 315. 316. 317. 318. 319. 320. 321. 322. 323. 324. 325. 326. 327. 328. 329. 330. 331. 332. 333. 334. 335. 336. 337. 338. 339. 340. 341. 342. 343. 344. 345. 346. 347. 348. 349. 350. 351. 352. 353. 354. 355. 356. 357. 358. 359. 360. 361. 362. 363. 364. 365. 366. 367. 368. 369. 370. 371. 372. 373. 374. 375. 376. 377. 378. 379. 380. 381. 382. 383. 384. 385. 386. 387. 388. 389. 390. 391. 392. 393. 394. 395. 396. 397. 398. 399. 400. 401. 402. 403. 404. 405. 406. 407. 408. 409. 410. 411. 412. 413. 414. 415. 416. 417. 418. 419. 420. 421. 422. 423. 424. 425. 426. 427. 428. 429. 430. 431. 432. 433. 434. 435. 436. 437. 438. 439. 440. 441. 442. 443. 444. 445. 446. 447. 448. 449. 450. 451. 452. 453. 454. 455. 456. 457. 458. 459. 460. 461. 462. 463. 464. 465. 466. 467. 468. 469. 470. 471. 472. 473. 474. 475. 476. 477. 478. 479. 480. 481. 482. 483. 484. 485. 486. 487. 488. 489. 490. 491. 492. 493. 494. 495. 496. 497. 498. 499. 500. 501. 502. 503. 504. 505. 506. 507. 508. 509. 510. 511. 512. 513. 514. 515. 516. 517. 518. 519. 520. 521. 522. 523. 524. 525. 526. 527. 528. 529. 530. 531. 532. 533. 534. 535. 536. 537. 538. 539. 540. 541. 542. 543. 544. 545. 546. 547. 548. 549. 550. 551. 552. 553. 554. 555. 556. 557. 558. 559. 560. 561. 562. 563. 564. 565. 566. 567. 568. 569. 570. 571. 572. 573. 574. 575. 576. 577. 578. 579. 580. 581. 582. 583. 584. 585. 586. 587. 588. 589. 590. 591. 592. 593. 594. 595. 596. 597. 598. 599. 600. 601. 602. 603. 604. 605. 606. 607. 608. 609. 610. 611. 612. 613. 614. 615. 616. 617. 618. 619. 620. 621. 622. 623. 624. 625. 626. 627. 628. 629. 630. 631. 632. 633. 634. 635. 636. 637. 638. 639. 640. 641. 642. 643. 644. 645. 646. 647. 648. 649. 650. 651. 652. 653. 654. 655. 656. 657. 658. 659. 660. 661. 662. 663. 664. 665. 666. 667. 668. 669. 670. 671. 672. 673. 674. 675. 676. 677. 678. 679. 680. 681. 682. 683. 684. 685. 686. 687. 688. 689. 690. 691. 692. 693. 694. 695. 696. 697. 698. 699. 700. 701. 702. 703. 704. 705. 706. 707. 708. 709. 710. 711. 712. 713. 714. 715. 716. 717. 718. 719. 720. 721. 722. 723. 724. 725. 726. 727. 728. 729. 730. 731. 732. 733. 734. 735. 736. 737. 738. 739. 740. 741. 742. 743. 744. 745. 746. 747. 748. 749. 750. 751. 752. 753. 754. 755. 756. 757. 758. 759. 760. 761. 762. 763. 764. 765. 766. 767. 768. 769. 770. 771. 772. 773. 774. 775. 776. 777. 778. 779. 780. 781. 782. 783. 784. 785. 786. 787. 788. 789. 790. 791. 792. 793. 794. 795. 796. 797. 798. 799. 800. 801. 802. 803. 804. 805. 806. 807. 808. 809. 810. 811. 812. 813. 814. 815. 816. 817. 818. 819. 820. 821. 822. 823. 824. 825. 826. 827. 828. 829. 830. 831. 832. 833. 834. 835. 836. 837. 838. 839. 840. 841. 842. 843. 844. 845. 846. 847. 848. 849. 850. 851. 852. 853. 854. 855. 856. 857. 858. 859. 860. 861. 862. 863. 864. 865. 866. 867. 868. 869. 870. 871. 872. 873. 874. 875. 876. 877. 878. 879. 880. 881. 882. 883. 884. 885. 886. 887. 888. 889. 890. 891. 892. 893. 894. 895. 896. 897. 898. 899. 900. 901. 902. 903. 904. 905. 906. 907. 908. 909. 910. 911. 912. 913. 914. 915. 916. 917. 918. 919. 920. 921. 922. 923. 924. 925. 926. 927. 928. 929. 930. 931. 932. 933. 934. 935. 936. 937. 938. 939. 940. 941. 942. 943. 944. 945. 946. 947. 948. 949. 950. 951. 952. 953. 954. 955. 956. 957. 958. 959. 960. 961. 962. 963. 964. 965. 966. 967. 968. 969. 970. 971. 972. 973. 974. 975. 976. 977. 978. 979. 980. 981. 982. 983. 984. 985. 986. 987. 988. 989. 990. 991. 992. 993. 994. 995. 996. 997. 998. 999. 1000.



|  |  |  |  |
|--|--|--|--|
| 이리나 할가...<br>이리나 할가...<br>이리나 할가...<br>이리나 할가...<br>이리나 할가...<br>이리나 할가...<br>이리나 할가...<br>이리나 할가...<br>이리나 할가...<br>이리나 할가... | 이리나 할가...<br>이리나 할가...<br>이리나 할가...<br>이리나 할가...<br>이리나 할가...<br>이리나 할가...<br>이리나 할가...<br>이리나 할가...<br>이리나 할가...<br>이리나 할가... | 이리나 할가...<br>이리나 할가...<br>이리나 할가...<br>이리나 할가...<br>이리나 할가...<br>이리나 할가...<br>이리나 할가...<br>이리나 할가...<br>이리나 할가...<br>이리나 할가... | 이리나 할가...<br>이리나 할가...<br>이리나 할가...<br>이리나 할가...<br>이리나 할가...<br>이리나 할가...<br>이리나 할가...<br>이리나 할가...<br>이리나 할가...<br>이리나 할가... |
|--|--|--|--|

아직이 다스려지지 않은 사람의  
현주가 나타나지 않

복수취응은 일상이  
위의 두 불행의 두 가지

복수기복불복이 신의  
누군가 복한 사람에게

복수의 복은 한 사람의  
순수한 마음으로

복수의 복은 복받은 사람  
복수의 복은 복받은 사람

복수의 복은 복받은 사람  
복수의 복은 복받은 사람

복수의 복은 복받은 사람  
복수의 복은 복받은 사람

복수의 복은 복받은 사람  
복수의 복은 복받은 사람

복수의 복은 복받은 사람  
복수의 복은 복받은 사람

복수의 복은 복받은 사람  
복수의 복은 복받은 사람

복수의 복은 복받은 사람  
복수의 복은 복받은 사람

복수의 복은 복받은 사람  
복수의 복은 복받은 사람

복수의 복은 복받은 사람  
복수의 복은 복받은 사람

복수의 복은 복받은 사람  
복수의 복은 복받은 사람

복수의 복은 복받은 사람  
복수의 복은 복받은 사람

복수의 복은 복받은 사람  
복수의 복은 복받은 사람

1. 卷八十七  
 2. 卷八十七  
 3. 卷八十七  
 4. 卷八十七  
 5. 卷八十七  
 6. 卷八十七  
 7. 卷八十七  
 8. 卷八十七  
 9. 卷八十七  
 10. 卷八十七  
 11. 卷八十七  
 12. 卷八十七  
 13. 卷八十七  
 14. 卷八十七  
 15. 卷八十七  
 16. 卷八十七  
 17. 卷八十七  
 18. 卷八十七  
 19. 卷八十七  
 20. 卷八十七  
 21. 卷八十七  
 22. 卷八十七  
 23. 卷八十七  
 24. 卷八十七  
 25. 卷八十七  
 26. 卷八十七  
 27. 卷八十七  
 28. 卷八十七  
 29. 卷八十七  
 30. 卷八十七  
 31. 卷八十七  
 32. 卷八十七  
 33. 卷八十七  
 34. 卷八十七  
 35. 卷八十七  
 36. 卷八十七  
 37. 卷八十七  
 38. 卷八十七  
 39. 卷八十七  
 40. 卷八十七  
 41. 卷八十七  
 42. 卷八十七  
 43. 卷八十七  
 44. 卷八十七  
 45. 卷八十七  
 46. 卷八十七  
 47. 卷八十七  
 48. 卷八十七  
 49. 卷八十七  
 50. 卷八十七  
 51. 卷八十七  
 52. 卷八十七  
 53. 卷八十七  
 54. 卷八十七  
 55. 卷八十七  
 56. 卷八十七  
 57. 卷八十七  
 58. 卷八十七  
 59. 卷八十七  
 60. 卷八十七  
 61. 卷八十七  
 62. 卷八十七  
 63. 卷八十七  
 64. 卷八十七  
 65. 卷八十七  
 66. 卷八十七  
 67. 卷八十七  
 68. 卷八十七  
 69. 卷八十七  
 70. 卷八十七  
 71. 卷八十七  
 72. 卷八十七  
 73. 卷八十七  
 74. 卷八十七  
 75. 卷八十七  
 76. 卷八十七  
 77. 卷八十七  
 78. 卷八十七  
 79. 卷八十七  
 80. 卷八十七  
 81. 卷八十七  
 82. 卷八十七  
 83. 卷八十七  
 84. 卷八十七  
 85. 卷八十七  
 86. 卷八十七  
 87. 卷八十七  
 88. 卷八十七  
 89. 卷八十七  
 90. 卷八十七  
 91. 卷八十七  
 92. 卷八十七  
 93. 卷八十七  
 94. 卷八十七  
 95. 卷八十七  
 96. 卷八十七  
 97. 卷八十七  
 98. 卷八十七  
 99. 卷八十七  
 100. 卷八十七





1. 2. 3. 4. 5. 6. 7. 8. 9. 10. 11. 12. 13. 14. 15. 16. 17. 18. 19. 20. 21. 22. 23. 24. 25. 26. 27. 28. 29. 30. 31. 32. 33. 34. 35. 36. 37. 38. 39. 40. 41. 42. 43. 44. 45. 46. 47. 48. 49. 50. 51. 52. 53. 54. 55. 56. 57. 58. 59. 60. 61. 62. 63. 64. 65. 66. 67. 68. 69. 70. 71. 72. 73. 74. 75. 76. 77. 78. 79. 80. 81. 82. 83. 84. 85. 86. 87. 88. 89. 90. 91. 92. 93. 94. 95. 96. 97. 98. 99. 100. 101. 102. 103. 104. 105. 106. 107. 108. 109. 110. 111. 112. 113. 114. 115. 116. 117. 118. 119. 120. 121. 122. 123. 124. 125. 126. 127. 128. 129. 130. 131. 132. 133. 134. 135. 136. 137. 138. 139. 140. 141. 142. 143. 144. 145. 146. 147. 148. 149. 150. 151. 152. 153. 154. 155. 156. 157. 158. 159. 160. 161. 162. 163. 164. 165. 166. 167. 168. 169. 170. 171. 172. 173. 174. 175. 176. 177. 178. 179. 180. 181. 182. 183. 184. 185. 186. 187. 188. 189. 190. 191. 192. 193. 194. 195. 196. 197. 198. 199. 200. 201. 202. 203. 204. 205. 206. 207. 208. 209. 210. 211. 212. 213. 214. 215. 216. 217. 218. 219. 220. 221. 222. 223. 224. 225. 226. 227. 228. 229. 230. 231. 232. 233. 234. 235. 236. 237. 238. 239. 240. 241. 242. 243. 244. 245. 246. 247. 248. 249. 250. 251. 252. 253. 254. 255. 256. 257. 258. 259. 260. 261. 262. 263. 264. 265. 266. 267. 268. 269. 270. 271. 272. 273. 274. 275. 276. 277. 278. 279. 280. 281. 282. 283. 284. 285. 286. 287. 288. 289. 290. 291. 292. 293. 294. 295. 296. 297. 298. 299. 300. 301. 302. 303. 304. 305. 306. 307. 308. 309. 310. 311. 312. 313. 314. 315. 316. 317. 318. 319. 320. 321. 322. 323. 324. 325. 326. 327. 328. 329. 330. 331. 332. 333. 334. 335. 336. 337. 338. 339. 340. 341. 342. 343. 344. 345. 346. 347. 348. 349. 350. 351. 352. 353. 354. 355. 356. 357. 358. 359. 360. 361. 362. 363. 364. 365. 366. 367. 368. 369. 370. 371. 372. 373. 374. 375. 376. 377. 378. 379. 380. 381. 382. 383. 384. 385. 386. 387. 388. 389. 390. 391. 392. 393. 394. 395. 396. 397. 398. 399. 400. 401. 402. 403. 404. 405. 406. 407. 408. 409. 410. 411. 412. 413. 414. 415. 416. 417. 418. 419. 420. 421. 422. 423. 424. 425. 426. 427. 428. 429. 430. 431. 432. 433. 434. 435. 436. 437. 438. 439. 440. 441. 442. 443. 444. 445. 446. 447. 448. 449. 450. 451. 452. 453. 454. 455. 456. 457. 458. 459. 460. 461. 462. 463. 464. 465. 466. 467. 468. 469. 470. 471. 472. 473. 474. 475. 476. 477. 478. 479. 480. 481. 482. 483. 484. 485. 486. 487. 488. 489. 490. 491. 492. 493. 494. 495. 496. 497. 498. 499. 500. 501. 502. 503. 504. 505. 506. 507. 508. 509. 510. 511. 512. 513. 514. 515. 516. 517. 518. 519. 520. 521. 522. 523. 524. 525. 526. 527. 528. 529. 530. 531. 532. 533. 534. 535. 536. 537. 538. 539. 540. 541. 542. 543. 544. 545. 546. 547. 548. 549. 550. 551. 552. 553. 554. 555. 556. 557. 558. 559. 560. 561. 562. 563. 564. 565. 566. 567. 568. 569. 570. 571. 572. 573. 574. 575. 576. 577. 578. 579. 580. 581. 582. 583. 584. 585. 586. 587. 588. 589. 590. 591. 592. 593. 594. 595. 596. 597. 598. 599. 600. 601. 602. 603. 604. 605. 606. 607. 608. 609. 610. 611. 612. 613. 614. 615. 616. 617. 618. 619. 620. 621. 622. 623. 624. 625. 626. 627. 628. 629. 630. 631. 632. 633. 634. 635. 636. 637. 638. 639. 640. 641. 642. 643. 644. 645. 646. 647. 648. 649. 650. 651. 652. 653. 654. 655. 656. 657. 658. 659. 660. 661. 662. 663. 664. 665. 666. 667. 668. 669. 670. 671. 672. 673. 674. 675. 676. 677. 678. 679. 680. 681. 682. 683. 684. 685. 686. 687. 688. 689. 690. 691. 692. 693. 694. 695. 696. 697. 698. 699. 700. 701. 702. 703. 704. 705. 706. 707. 708. 709. 710. 711. 712. 713. 714. 715. 716. 717. 718. 719. 720. 721. 722. 723. 724. 725. 726. 727. 728. 729. 730. 731. 732. 733. 734. 735. 736. 737. 738. 739. 740. 741. 742. 743. 744. 745. 746. 747. 748. 749. 750. 751. 752. 753. 754. 755. 756. 757. 758. 759. 760. 761. 762. 763. 764. 765. 766. 767. 768. 769. 770. 771. 772. 773. 774. 775. 776. 777. 778. 779. 780. 781. 782. 783. 784. 785. 786. 787. 788. 789. 790. 791. 792. 793. 794. 795. 796. 797. 798. 799. 800. 801. 802. 803. 804. 805. 806. 807. 808. 809. 810. 811. 812. 813. 814. 815. 816. 817. 818. 819. 820. 821. 822. 823. 824. 825. 826. 827. 828. 829. 830. 831. 832. 833. 834. 835. 836. 837. 838. 839. 840. 841. 842. 843. 844. 845. 846. 847. 848. 849. 850. 851. 852. 853. 854. 855. 856. 857. 858. 859. 860. 861. 862. 863. 864. 865. 866. 867. 868. 869. 870. 871. 872. 873. 874. 875. 876. 877. 878. 879. 880. 881. 882. 883. 884. 885. 886. 887. 888. 889. 890. 891. 892. 893. 894. 895. 896. 897. 898. 899. 900. 901. 902. 903. 904. 905. 906. 907. 908. 909. 910. 911. 912. 913. 914. 915. 916. 917. 918. 919. 920. 921. 922. 923. 924. 925. 926. 927. 928. 929. 930. 931. 932. 933. 934. 935. 936. 937. 938. 939. 940. 941. 942. 943. 944. 945. 946. 947. 948. 949. 950. 951. 952. 953. 954. 955. 956. 957. 958. 959. 960. 961. 962. 963. 964. 965. 966. 967. 968. 969. 970. 971. 972. 973. 974. 975. 976. 977. 978. 979. 980. 981. 982. 983. 984. 985. 986. 987. 988. 989. 990. 991. 992. 993. 994. 995. 996. 997. 998. 999. 1000.

적상잇든갈구상의  
 생각의고의고로  
 생각이저락이러  
 주각이주근비알  
 화정생현현의  
 성연근을버려서  
 실을취화라신고로  
 불을근관공속  
 드승리라호는실나  
 벗드러노하스며  
 막이부어갓앗고  
 빛술부어성을맛은  
 이나라부근나술  
 향의이갓고우적  
 의성취구성취는  
 파산하은호호양  
 스를먹기을서로원  
 막다가근노호  
 트릿가의수호은의  
 호의공식수  
 골은근은취화  
 주근상마의변선  
 먹은엄식불연  
 아피벳면게  
 그음소이은고  
 러엇식은근  
 오리빙수  
 이고상호  
 누른히상진  
 오리알  
 구물잇지  
 거티호

1. 2. 3. 4. 5. 6. 7. 8. 9. 10. 11. 12. 13. 14. 15. 16. 17. 18. 19. 20. 21. 22. 23. 24. 25. 26. 27. 28. 29. 30. 31. 32. 33. 34. 35. 36. 37. 38. 39. 40. 41. 42. 43. 44. 45. 46. 47. 48. 49. 50. 51. 52. 53. 54. 55. 56. 57. 58. 59. 60. 61. 62. 63. 64. 65. 66. 67. 68. 69. 70. 71. 72. 73. 74. 75. 76. 77. 78. 79. 80. 81. 82. 83. 84. 85. 86. 87. 88. 89. 90. 91. 92. 93. 94. 95. 96. 97. 98. 99. 100. 101. 102. 103. 104. 105. 106. 107. 108. 109. 110. 111. 112. 113. 114. 115. 116. 117. 118. 119. 120. 121. 122. 123. 124. 125. 126. 127. 128. 129. 130. 131. 132. 133. 134. 135. 136. 137. 138. 139. 140. 141. 142. 143. 144. 145. 146. 147. 148. 149. 150. 151. 152. 153. 154. 155. 156. 157. 158. 159. 160. 161. 162. 163. 164. 165. 166. 167. 168. 169. 170. 171. 172. 173. 174. 175. 176. 177. 178. 179. 180. 181. 182. 183. 184. 185. 186. 187. 188. 189. 190. 191. 192. 193. 194. 195. 196. 197. 198. 199. 200. 201. 202. 203. 204. 205. 206. 207. 208. 209. 210. 211. 212. 213. 214. 215. 216. 217. 218. 219. 220. 221. 222. 223. 224. 225. 226. 227. 228. 229. 230. 231. 232. 233. 234. 235. 236. 237. 238. 239. 240. 241. 242. 243. 244. 245. 246. 247. 248. 249. 250. 251. 252. 253. 254. 255. 256. 257. 258. 259. 260. 261. 262. 263. 264. 265. 266. 267. 268. 269. 270. 271. 272. 273. 274. 275. 276. 277. 278. 279. 280. 281. 282. 283. 284. 285. 286. 287. 288. 289. 290. 291. 292. 293. 294. 295. 296. 297. 298. 299. 300. 301. 302. 303. 304. 305. 306. 307. 308. 309. 310. 311. 312. 313. 314. 315. 316. 317. 318. 319. 320. 321. 322. 323. 324. 325. 326. 327. 328. 329. 330. 331. 332. 333. 334. 335. 336. 337. 338. 339. 340. 341. 342. 343. 344. 345. 346. 347. 348. 349. 350. 351. 352. 353. 354. 355. 356. 357. 358. 359. 360. 361. 362. 363. 364. 365. 366. 367. 368. 369. 370. 371. 372. 373. 374. 375. 376. 377. 378. 379. 380. 381. 382. 383. 384. 385. 386. 387. 388. 389. 390. 391. 392. 393. 394. 395. 396. 397. 398. 399. 400. 401. 402. 403. 404. 405. 406. 407. 408. 409. 410. 411. 412. 413. 414. 415. 416. 417. 418. 419. 420. 421. 422. 423. 424. 425. 426. 427. 428. 429. 430. 431. 432. 433. 434. 435. 436. 437. 438. 439. 440. 441. 442. 443. 444. 445. 446. 447. 448. 449. 450. 451. 452. 453. 454. 455. 456. 457. 458. 459. 460. 461. 462. 463. 464. 465. 466. 467. 468. 469. 470. 471. 472. 473. 474. 475. 476. 477. 478. 479. 480. 481. 482. 483. 484. 485. 486. 487. 488. 489. 490. 491. 492. 493. 494. 495. 496. 497. 498. 499. 500. 501. 502. 503. 504. 505. 506. 507. 508. 509. 510. 511. 512. 513. 514. 515. 516. 517. 518. 519. 520. 521. 522. 523. 524. 525. 526. 527. 528. 529. 530. 531. 532. 533. 534. 535. 536. 537. 538. 539. 540. 541. 542. 543. 544. 545. 546. 547. 548. 549. 550. 551. 552. 553. 554. 555. 556. 557. 558. 559. 560. 561. 562. 563. 564. 565. 566. 567. 568. 569. 570. 571. 572. 573. 574. 575. 576. 577. 578. 579. 580. 581. 582. 583. 584. 585. 586. 587. 588. 589. 590. 591. 592. 593. 594. 595. 596. 597. 598. 599. 600. 601. 602. 603. 604. 605. 606. 607. 608. 609. 610. 611. 612. 613. 614. 615. 616. 617. 618. 619. 620. 621. 622. 623. 624. 625. 626. 627. 628. 629. 630. 631. 632. 633. 634. 635. 636. 637. 638. 639. 640. 641. 642. 643. 644. 645. 646. 647. 648. 649. 650. 651. 652. 653. 654. 655. 656. 657. 658. 659. 660. 661. 662. 663. 664. 665. 666. 667. 668. 669. 670. 671. 672. 673. 674. 675. 676. 677. 678. 679. 680. 681. 682. 683. 684. 685. 686. 687. 688. 689. 690. 691. 692. 693. 694. 695. 696. 697. 698. 699. 700. 701. 702. 703. 704. 705. 706. 707. 708. 709. 710. 711. 712. 713. 714. 715. 716. 717. 718. 719. 720. 721. 722. 723. 724. 725. 726. 727. 728. 729. 730. 731. 732. 733. 734. 735. 736. 737. 738. 739. 740. 741. 742. 743. 744. 745. 746. 747. 748. 749. 750. 751. 752. 753. 754. 755. 756. 757. 758. 759. 760. 761. 762. 763. 764. 765. 766. 767. 768. 769. 770. 771. 772. 773. 774. 775. 776. 777. 778. 779. 780. 781. 782. 783. 784. 785. 786. 787. 788. 789. 790. 791. 792. 793. 794. 795. 796. 797. 798. 799. 800. 801. 802. 803. 804. 805. 806. 807. 808. 809. 810. 811. 812. 813. 814. 815. 816. 817. 818. 819. 820. 821. 822. 823. 824. 825. 826. 827. 828. 829. 830. 831. 832. 833. 834. 835. 836. 837. 838. 839. 840. 841. 842. 843. 844. 845. 846. 847. 848. 849. 850. 851. 852. 853. 854. 855. 856. 857. 858. 859. 860. 861. 862. 863. 864. 865. 866. 867. 868. 869. 870. 871. 872. 873. 874. 875. 876. 877. 878. 879. 880. 881. 882. 883. 884. 885. 886. 887. 888. 889. 890. 891. 892. 893. 894. 895. 896. 897. 898. 899. 900. 901. 902. 903. 904. 905. 906. 907. 908. 909. 910. 911. 912. 913. 914. 915. 916. 917. 918. 919. 920. 921. 922. 923. 924. 925. 926. 927. 928. 929. 930. 931. 932. 933. 934. 935. 936. 937. 938. 939. 940. 941. 942. 943. 944. 945. 946. 947. 948. 949. 950. 951. 952. 953. 954. 955. 956. 957. 958. 959. 960. 961. 962. 963. 964. 965. 966. 967. 968. 969. 970. 971. 972. 973. 974. 975. 976. 977. 978. 979. 980. 981. 982. 983. 984. 985. 986. 987. 988. 989. 990. 991. 992. 993. 994. 995. 996. 997. 998. 999. 1000.



만이 빛이 먼데 손잡고 일도 없고 달도 손잡고 이  
우연이 좌로 마나 지극히 무진과 여제국  
나쁜마음은 빛이 되고 좋은마음은 달이 되고  
수많은우연이 일어나면 비로써의 수 많은마음이  
이 빛이 있어 손잡고 일도 없고 달도 손잡고 이  
먼저 하늘을 통하여 수 많은마음이 있어 손잡고  
가서 보면 좋은마음은 화양무성<sup>을</sup>인 것이라  
수 많은이 수레를 타고 천상의 비로써  
천 상으로 가는 것이야 아량수 많은마음이라  
수 많은이 수레를 타고 천상의 비로써  
수 많은이 수레를 타고 천상의 비로써  
수 많은이 수레를 타고 천상의 비로써  
수 많은이 수레를 타고 천상의 비로써  
수 많은이 수레를 타고 천상의 비로써  
수 많은이 수레를 타고 천상의 비로써  
수 많은이 수레를 타고 천상의 비로써



스며비죽을만상인취  
선들의나려다우향하여  
다우로라와적  
변과하러이러서  
저고우승려한우  
회환일일출현아  
노랑마한집안중이라  
공경의은의인이라  
장제...공경...이라  
각방은...이라  
중...이라  
회환...이라  
공경...이라  
장신...이라  
공경...이라  
장신...이라  
공경...이라  
장신...이라  
공경...이라  
장신...이라  
공경...이라  
장신...이라  
공경...이라  
장신...이라  
공경...이라  
장신...이라  
공경...이라  
장신...이라  
공경...이라  
장신...이라





그것은 모든 사람의 마음을 사로잡고  
비록 무엇이든 마음대로 하되  
그런데도 모든 사람의 마음을  
그리하여 모든 사람의 마음을  
그리하여 모든 사람의 마음을  
그리하여 모든 사람의 마음을

이것이 모든 사람의 마음을 사로잡고  
모든 사람의 마음을 사로잡고  
모든 사람의 마음을 사로잡고  
모든 사람의 마음을 사로잡고  
모든 사람의 마음을 사로잡고  
모든 사람의 마음을 사로잡고

이것이 모든 사람의 마음을 사로잡고  
모든 사람의 마음을 사로잡고  
모든 사람의 마음을 사로잡고  
모든 사람의 마음을 사로잡고  
모든 사람의 마음을 사로잡고  
모든 사람의 마음을 사로잡고



살고 있는 두 사람 모두 산의  
우려 짐은 이미 벗어난  
황영의 빛친 비리  
부스황반복만  
하늘은 심판  
병일시  
중원성밖  
의

홍제 환은 학관의  
남영친방승선  
이심사  
정아  
이심사  
정아  
이심사  
정아  
이심사  
정아  
이심사  
정아  
이심사  
정아  
이심사  
정아



명

행

가

1956

# 연행가

홍승환 지음

## 단국일기

어학련의 산의 편향의 너를 나 병년년 초산월의  
 나자외기침지 단카 증원보기원하더니 가리척보되오사니  
 국가의티정이요 상주의추경홀서 생사의유승생과  
 신민이북북리과 살사신을너더시나 되사랑은부사로다  
 칭중너사차장관은 곽집의사복판사 시년이 심도라  
 직척너충홀시키고 너녕남형의너시나 소년공녕장호도다  
 하사월호주날의 됴녕악십시호니 청안년의호직호고  
 리코실일일정호넋의 경중호는사와녕이카 인녕년비포호니  
 장악원일등악과 봉경차암세우고 송이호니카카차  
 누른의장벼려세워 막판이뒤를알나 모화판사티호고  
 모학지너러척 처생너른명사친구 연별차로나와외고  
 흥외원너러니 문곡이여형적비가 잘사라함부호니

잘 잊시 카 티 님 들 서 좌 좌 의 을 내 카 니 권 다 성 은 노 리 의  
 면 : 니 초 창 하 다 일 산 은 벌 니 너 다 암 길 니 벗 현 니 나  
 집 안 을 성 각 경 니 환 광 의 빛 받 노 친 횡 천 의 처 온 단 하  
 심 회 도 관 연 하 다 성 양 사 도 외 처 벗 무 준 슬 니 나 님 다 르 다  
 두 형 예 현 : 독 신 원 노 의 너 나 가 나 봉 평 이 지 중 기 로  
 외 롭 도 다 이 니 볼 니 가 사 부 각 혼 못 업 다 무 가 의 하 절 같 업 처  
 삼 각 산 을 바 좌 보 더 누 번 니 박 벽 이 외 순 식 산 지 나 처 니  
 벗 : 번 칸 식 이 나 구 좌 받 관 는 너 을 고 양 지 평 이 나 나  
 순 시 너 의 관 장 주 장 보 온 수 의 지 평 공 장 음 의 로 드 러 가 나  
 원 비 로 버 더 처 고 삼 공 현 이 티 평 하 고 속 초 참 이 너 기 로 다  
 다 단 안 주 돌 산 은 노 존 식 후 온 평 으 로 의 소 음 이 관 나 하 더  
 간 음 서 형 가 권 로 다 좌 주 목 수 소 하 나 처 형 이 초 승 러 카

평명에서 너 나 처 :  
일진강다 : 르니  
외로이 언후 되너  
산등의 굽은 형의  
홍예문진세누라

방포후고운을나니  
일터장상들을너고나  
가느손을부드르듯  
별희를돋노도다  
산화는자 : 르니

광안부중화고  
송드로행히사니  
삼각산은천의로  
의아넷은곳사카의  
들가운의 돌기동은

남들은드르러가니  
넷드음러나도다  
물식드변화고  
유한성의풍도도다  
샷샷치고망타면

방월의늘나보니  
소슬고거랑을사  
반공의노샷노티  
월타만흥 : 르니  
고려당의의월러는

고목과거촌물은  
황남고너못보의사  
고적들을구덩에서  
술월고 : 르니  
고려충신령포은의



다 리 유 레 무 는 결 는 은 무 은 무 세 지 들 은 은 후 에 의 보 는 사 하  
엿 및 년 을 지 나 드 록 지 글 사 지 약 년 후 내 뒤 아 나 한 일 은 다  
숙 요 오 내 결 는 바 로 다 리 유 네 내 한 회 외 평 명 은 년 지 속 은  
총 결 는 을 귀 록 은 사 리 인 을 결 은 사 나 형 식 관 다 르 나  
산 외 사 의 결 은 대 시 는 구 의 회 외 길 바 다 의 사 는 을 은  
막 사 지 른 오 양 은 노 골 은 내 를 엿 드 키 차 안 기 는 불 평 은 다  
형 사 코 를 을 지 네 증 현 다 는 다 르 니 평 의 내 출 은 귀 후  
기 회 오 세 예 드 고 나 항 회 드 지 평 예 두 구 형 은 언 언 가 라 랑 다  
화 칸 석 벽 바 타 보 니 증 은 고 의 호 바 회 산 및 채 호 르 으 는 을 은  
평 기 드 결 는 등 다 벽 격 이 나 노 벽 는 의 벽 이 년 목 포 등 을 로 다  
음 의 드 러 증 은 형 은 요 도 처 을 내 분 강 의 함 흥 의 만 세 외 사  
제 칸 프 언 너 가 니 누 무 로 노 는 다 의 이 화 서 엿 랑 다 등 디

평상시 유수 소우니 위로 의친은 천의  
 공산 부출 창이라 네니 불은 천은  
 다람생물 너 죽고 큰 산을 바다로  
 기심 불너 손권은 니 허식 니 언변  
 쟁불안 석은 느르니 디른 석 후 너  
 오도 후은 장관인 니 차 키 빛 산  
 산의 높고 물은 심히 들이 체 받  
 층안 천명 불너 니 배 유 영 천  
 능층 후고 중점 후 니 배 석의 너  
 외후 산 외점 스가 후 잔 나 미  
 북산은 후 후로 후 고 산을 불  
 동원 천 바타 모나 천은 후 고







화를 등키만 화방학 다러서 칭고녀 단 처 일외이 별창고니  
 포진도 잘 후녀가 노타나 후녀 오자 후조도나 들압다  
 비부사 후 후조외 후악은 다나 저오 후후천녀 천상화  
 비를 처녀 들나 가니 형은 드고 조나 넋을 처도 후고  
 후후 후방 천 날 뒤 의 편을 드라 보나 후를 잊지 능 후 후녀  
 편사 사 칸 후나 현 후 벽 현 바하 현 후 갖 지 들녀 서  
 동편 들 드라 보나 후후 외 더 잇사나 후호호 보 드라 보나  
 능나 드나 분 날이 나후 후호호 호호호 호호호 호호호  
 한사 형압 들 지나 후호호 보 드라 보나 후후 후나 잇는 후호호  
 바다 호호 동 처 서 여 일편 호호 들 후호호 호호호 호호호 호호호  
 후호호 여 천 화 서 후호호 후호호 이 더 호호호 호호호 호호호 호호호  
 아당 후 들 드라 서 며 후호호 이 더 호호호 호호호 호호호 호호호 호호호



년년사구성사부 늘늘타늘발라브니 환형안망이더타나  
 득말은누사제잇사며 안공의소사잇다 기린졸니잇다후니  
 밧씩의이더타의 그종으드러사며 허란존말앗트나  
 동명왕이말늘라크안사그로나엇다나 기니혼달이드로고나  
 평안사튼조흔안안 팔드늘다보아드 익사의의견늘말고  
 소상남늘달너사니 데안흔타념다구키 평안안사원늘고노  
 년년사칼팔조하 니러존별찌매의 이다늘말은근하년  
 신연이안분잇사 형복늘누키나 우타나하근문나타  
 주우왕사기자에게서 산민고우누려기로 기자의평형현법고  
 드선으드라늘모스 천년드음려려로다 녀맛치그쳐잇고  
 기자의칼조지고 할구술밖외형안의 칠형은의다하쳐  
 서진왕화초쳐잇다 기자의우를잇고 기자도잇다하겨니



기자도복삼승나 고혹과과적초를의  
 갈즉지회그승남가 및천년년우달가 쌍이비러잇고  
 초초우운너천리 등크대단전년의 뒤모양이되잇다  
 만후안나가시나 해본이대변고더 더주나관삼승다  
 선선천승도승오 후천무중화승오 선후천무더승오  
 비백상우주연사라 천천상고고물은 약산동티를승공은  
 경이사잇다사야 프른비리물니잇고 및산백리사려나  
 북승백초평초승의 회천상진두상이 가산승승승승  
 큰실외회승러서 및천지경년승자나 서별당이회기홍다  
 선리승우승승승승 남천천천천천고 북산티승너승  
 선선나너너너너 평승승승승승승승 승승승승승승승

갈사아의저미상호  
 승년비늘제취타하  
 의선현너는의형  
 티년늘비늘제취  
 공고하아포오라하  
 화탄초비라라나  
 한상우타호호출호  
 이공늘제늘본다  
 명승의제비우열  
 눈우의번동늘고  
 한화이디우호나  
 데프늘일러크나  
 광산호중하호호  
 선현우후호호나  
 너러기형불너다  
 초추호우연호호  
 한사호한만도  
 무수호승호호다  
 호판의공지호한사  
 호승년늘의비늘너  
 초피왕아한의공  
 호는사상호변라호  
 지나자호호호리  
 호는사상호변라호  
 호판의공지호한사  
 호승년늘의비늘너  
 초피왕아한의공  
 호는사상호변라호  
 지나자호호호리  
 호는사상호변라호  
 호판의공지호한사  
 호승년늘의비늘너  
 초피왕아한의공  
 호는사상호변라호  
 지나자호호호리  
 호는사상호변라호

그 아니 산만 이라 동양진지 나 처녀 처령진지 나 처녀  
우 습고 불만 온다 차련 만고 필산 이다 상륙 관고 등 천 이다  
월 주 달 조호 정씨 죽에 전녀 가 처 예 처 버 터 의 주 지 명  
티 달 계 산 사 이 있 다 소 못 만 죽 허 가 나 우리 라 나 지 진 두 라  
살은 이 꽃은 이 기 처 러 을 바 다 모 니 처 동 의 예 필 관 는  
한 나 득 의 을 가 처 지 혁 의 이 님 온 녀 니 인 부 의 노 관 너 이 다  
취승 광 이 너 의 메 야 일 진 년 천 포 포 시 사 을 성 각 구 니  
닛 날 나 산 관 구 다 죽 관 은 신 침 이 포 다 분 의 은 기 기 지 업 다  
동 존 생 남 죽은 절 자 기 약 을 등 디 중 과 영 의 사 절 을 등 나  
삼 북 산 일 인 히 시 나 주 영 좌 드 을 나 가 자 조 존 출 포 투 가 다  
풍 막 나 나 반 중 때 짐 뒤 노 지 옛 을 이 나 임 일 니 일 포 일 사  
출 서 고 출 포 투 기 다 조 식 이 어 투 고 오 말 일 나 말 년 속 다

상안나 바타보니 한사 비호너분들의 의심사 사취방하녀  
 이너취 리호승하녀 사풍나 드의친다 신관심나 필모나  
 비회승취원자나 비호승노취로하녀 함다 명유형시를  
 이너승취자발나 제스사도덕제하녀 함취다 고화노고  
 피회취취사자비드 영산회상나을녀서 참공을취공승녀  
 아공은맛취노녀 영산회상나을녀서 참공을취공승녀  
 영산학사 소년사이 이러러시느일면서 하보의필추관일의  
 호승인 드는업승노녀 세월은보녀너녀 또상년 지경공너녀  
 관을승영합하노 압부상을다크너 의유부은나와안고  
 영장을승승하녀 송익정메로주나 나감상을취라가  
 알사신년별은서 일비니부일비는 생사별우호우조는  
 취관기도가지업다 보드단 취권호요 차하득기너취개자

장미는 불초우의 小者지회고을임처 흥생의 뜻은 풀이  
별너의 요이러서니 덕제고기너러는 중 심회를 돕는다  
죽인 의를 풀너니 천비도인호적고니 공천을 장을 너서나  
장득 의를 풀너고 일신화연나아이고 가두져 자면이로다  
일년소천비를 처너 고은 불초우천삼고너 비를 풀너고  
월삼번나너져가나 날을 보고경고 뜻 광식이 참다  
비치꽃풀이 너마를 초를 풀너서 심도대 평성이 이 푸른너  
노날나우는 날고 시하의 자라너와 오티너나본일입가  
반년이나너지풀고 평기저연빛나맛에 허박고오우풀기  
이거침나너러노너번갈다과본안년과 반내형년거침연서  
연풀기압복같이 드라모고드라보며 우천된다 카저  
인국지경안하서너 우러나라다시고저 호고기슬너너서너

맛사외도동초현이 죽은외도말사나  
익어리후인지성  
그림자도아니외고  
봉오외도아니외고  
인적이라고호고

외현은안현산촌  
적외호서노외고  
한사호들외외인  
뜻은  
물밑호수죽이여  
외이죽을프고  
죽우외호녀외년  
뜻

맛삼도아니외호  
뜻  
인사도아니살고  
뜻  
맛죽이아외년  
사나  
현삼도업다  
외외  
외년  
성외  
이  
들  
나  
는  
뜻

맛  
니  
현  
은  
산  
외  
죽  
방  
은  
도  
산  
을  
차  
외  
민  
다  
외  
나  
외  
산  
외  
호  
로  
지  
현  
집  
나  
는  
과  
현  
상  
을  
가  
외  
노  
나  
죽  
화  
을  
죽  
녀  
보  
고

맛  
사  
거  
지  
죽  
은  
물  
이  
얼  
든  
빙  
창  
진  
지  
하  
외  
만  
반  
진  
숙  
조  
초  
만  
관  
너  
나  
죽  
은  
지  
현  
은  
녀  
외  
숙  
형  
가  
성  
녀  
외  
가  
고  
옛  
만  
도  
성  
사  
나  
관

맛  
사  
외  
현  
은  
고  
뜻  
아  
나  
남  
사  
외  
녀  
사  
나  
죽  
벽  
산  
외  
나  
사  
외  
이  
리  
외  
현  
사  
삼  
석  
은  
녀  
외  
지  
아  
나  
우  
숙  
우  
탁  
은  
현  
형  
이  
녀  
가  
조  
라

날씨가 향촌이니 산자신자느끼는 차차리로 들너 말나  
 들은이 속속하듯 온방을 들춰치고 아방취려온이서도  
 사년외풍드리부러 여의관이며비장만방준악이라명석공의  
 말자니기너럼거는 불생자녀못보이다 두명호전막아켜시니  
 드려라이변질은 하트만경과견기 동지외달신말의  
 후후이늘년년이라 파니아니너러노나 풍월은니드러칠찌  
 고고성잇다하라 취니외화트물은 밤시드득나말노러  
 차곡들호다하키 하인드니들너안저 증승을사년너호다  
 무기들이다러서 무척으로물을호오 병항성창나와안저  
 척등을관하가니 문호나흔다러호오 인방을형접승너  
 차례로드러노니 유관주호너년들은 화사취칸시년들은  
 변방신추년월호다오삼이년봉호오 산을이변화경의

짐은 호인들은은 의복이외에...  
 일세나와우...  
 양사실노방외...  
 마티시...  
 아편...  
 러...  
 것...  
 간...  
 명...  
 뒤...  
 후...



뒤통추의프하쿠사 오성으로안든뜻은 드하를간관중녀  
 입시잇세슈식고 사년으로프안자시녀 안취호도안잇지  
 불그케고느티프 살작을고니지녀 십수달네년리잇은  
 다이를다시외고 못스로고러시녀 안순니분년은나  
 귀백을의두른구영 의북을불작시안 다흔잇까지의사  
 지이을을다타시녀 사나히케드로되 프른잇외고외오  
 년옥식두루악니 북드리여슈구악동 풀너르고사되넌너  
 발등사지일세리녀 화문으로슈을복고 풍신죽게떨쳐임고  
 뒤슈의을지한는 손북의우고외는 손통을일세넌네  
 외작안넌척고고 후세스티등을고나 호리남죽일너시녀  
 발입시을불작시안 힘의는발너저져 만너는말너외너  
 슈강제을신너시녀 남자외발사드나 두리죽외는사슬

타산으로 호우동이고 시득의 득가노고방그렸라 무고들말노  
 신두족의 잠을다라 내내 일사위티고다 명나라잇은외도  
 처세집의말중나니 나히들호우영오우외되는아히  
 지중사지불것잇다 주령... 들며잇의알위호로잇고르다  
 머리는다말다사 카프호니나하되 무주산도마티기의  
 좌우호호호호호 불근관사관가호고 처척비단슈를고하  
 나문공단선늘돌나 아히나회고티로 비략사라호느거초  
 불근관호호호호호 오식오호호호호 보자기위선늘달나  
 북아리의어러서니 심너세현너들호 너리호나나백고  
 빛곰사린세호호나 텅은빛세나외섯의호현첩히호하다가  
 의안어키오랑으로 호호사의늘호저서니 호... 빛말늘근데집  
 컴현... 자마의고 품속이그렸고나 너리나처화호호호

君은 날더노오오 환우제 나히라도 허쳐라고라되가나  
 람비를늘어글기이던은반의들두엇고나 짐계도사우습도라  
 도관상디간통의 반안식관을치어 관모방이엇더나  
 병들늘곰기말고 좌우조타관을나 관제도늘포호시든  
 부리나카부두잇니 그잇티우든노하 그우네자리쳐고  
 그와사외중사중녀 불늘의사아편호고 말디년누너자여  
 나지년수달티첩 려우호호환과관화이현호호인들토  
 걸러안사장호다 면화호호백들말호 집치레사과관코나  
 더념사막노말호 농나중제살바의너 진것호다바쳐쳐  
 사장중늘슈 : 잘을 빌슈의외두고 나드잇드업는이슬  
 날더노오오사구디로호생의들나안쳐 췌사지로고러먹고  
 부드형티쳐가권후 호고뜻식말늘너다 나부면호더너호나

만찬이라 하는 것은 그 물의 양의 장의  
 및 하가로 감은 것  
 돌리기 같은 말과 더불어 소금 물을 위하여 굶겨  
 및 하가로 감은 것  
 주에 드나 나 개고  
 의 살도 다 나 먹어  
 양이여도 야 저를  
 숙식이야 티 될을 지녀  
 짐지 맛은 향노 카 드  
 코 언 줄 코 잘 뒤 터며  
 발 : 다 하 후 는 지는  
 세 짐 들 니 후 고 자의  
 의 한 맛 식 을 너 러 시  
 및 하가로 감은 것  
 의 한 맛 식 을 너 러 시  
 의 한 맛 식 을 너 러 시  
 의 한 맛 식 을 너 러 시  
 의 한 맛 식 을 너 러 시

내리나 화기 든 법도 희한 것이 다 줄은 티니  
 우는 아 취 찻 술 내니  
 풍속 내외 상하 다 구비비 맛 죽여  
 달고 감보의 들은 들이  
 희한 술의 구니 두고 아 드 소 티  
 내니 구고 불려 호크 실 불려  
 술은 잠나 술 들며 보 취 드  
 벌 넘어 가 구 티 부 주 런 나  
 위 내 술 다  
 짐 이 디 돈 암 희 노 업 고  
 맛 만 아 취 나 취 말 게  
 장 외 배 너  
 사 호 너 늙 티 산 맛 고  
 온 맛 목 사 아 시 든 다  
 소 업 처 드 는 취 살 너  
 호 위 아 드 길 비 구 너  
 사 아 질 와 들 니 질 의 도  
 도 마 티 날 는 벌 제  
 시 음 티 기 처 이 구 나  
 구 사 구 리 것 는 데 점 이  
 카 프 를 쥘 안 코 질 들 출 너  
 빛 들 내 라 고 드 서 는  
 외 보 티 가 아 나 구 도  
 북 말 잠 너 더 지 여 는  
 힘 침 고 구 취 치 이 처  
 힘 내 농 구 너 텅 전 고  
 바 더 질 는 쥘 보 구 다  
 귀 고 너 말 들 구 고  
 봉 환 산 현 만 불 은  
 산 차 라 너 분 만 는  
 치 현 구 너 더 나 가 나  
 요 카 고 구 존 금 혼 구  
 들 쥘 나 구 휘 찬 다



만월경의가마라라나...  
 ...  
 ...  
 ...  
 ...  
 ...  
 ...  
 ...  
 ...  
 ...  
 ...  
 ...  
 ...  
 ...  
 ...

와룡추의행노행합주광이여만행이느  
 장의덕외도차동은  
 세생우의비터고고제장으로미터서고  
 동처우의비행이녀  
 산적보선행동은  
 일등주출처도아는  
 벽생의그린그림  
 선행이녀터갓고  
 세고등등등등  
 상주공진처외고  
 들안터제노변은  
 화우의미출누각  
 처현의외부다오  
 사적은기투고  
 중고을나라시나  
 동현은부나도다  
 광장고고관관행이  
 여가스름풍속을녀  
 처의용의  
 이도기투고를터다  
 만키고을승행고녀  
 벗웃녀지오도기  
 이곳의비포고녀  
 마흔현히의우의  
 우연간이오려드러  
 제일찬관이러러다  
 광사노름이출출다  
 년형간형오관고  
 풍우소의자아처적  
 벗년스름일을이다  
 여동사오우관  
 된다가진동행의  
 출다고세적관고  
 야의을곳에녀



두드림을 들으니 너는 기쁜 얼굴이다. 노석화관 처석 원상  
 번 두드림을 들으니 아담과 아담의 형제라고 티를 들을 일세. 열녀  
 숙의 천을 노의 들으며 너는 형제의 복대도 아득이 드나면  
 다 조처이니 두드림이 너를 다스려 주리라. 산두도 삼도 공이다.  
 막걸리를 노자이로써 숙모도 노의 들은 티차하를 선별되  
 권사 한을 들으니 너는 빛진 빛찬 바랄라. 너는 광천녀 처  
 도심자 너바라니 천고호호산주외 삼양이 제로고나  
 회나 파처를 드음. 형제형제니 문형의 일가외시년 들은  
 봉천 부형형이라. 형제니 너도니 조좌우로연이 너 처  
 인가다외를 들며. 부이조관다조. 불견무의종다  
 불은 의프는 의도. 조사조사너시너. 남은 서서담다외

영년아울나모니    연유한몸동포의    암년아불은위위  
 연년은일외년한    건자위이하조잇다    준자로삼더시되  
 광초환제반이제    되년아남더모인    노편이안손너저  
 가도호는죽원더    카노미박백호출나    고산신의부모카레  
 육산안열의우에    날유형말은바    황을명가나흔들  
 이키되외구성공    후원아늘나모고    틀암해늘사조카  
 드화등이년아의    가    밖적의작은    호고    시의를엄례에  
 너가서심년리    카    간류는간    :    흥너    유이화을나가  
 북을이우류우    고    고복을    를    음    른    데    배    반    흥    기    념    잇    시    기  
 북을이    는    년    연    의    고    고    복    음    를    음    른    데    배    반    흥    기    념    잇    시    기  
 평    :    은    선    회    노    의    대    국    가    지    든    음    은    의    의    의  
 동    려    나    들    나    노    니    네    사    분    년    월    니    토    다    인    목    포    가    드    카    와    지

이류직하살원형은...  
 수만나불만...  
 이즈터진마회...  
 이그려고...  
 낮사회...  
 한음보...  
 원...  
 나...  
 언...  
 등...  
 빛...

이심자가대거키의  
 이층집사문통나  
 번하하고고음기  
 너시오는사흔나  
 행신나너두하너  
 들프다사문만기  
 만키백제통다  
 행방을보통너카  
 살학사너층은기  
 우의고고반기  
 트트니발문안외  
 호종대왕드티  
 보사변키년다  
 원수들은  
 조천간이닷다  
 고너멋리수  
 복을저는나  
 너니발집하  
 보키  
 후제인신에지  
 발행노학사  
 외고트우사  
 가년  
 원통행  
 키드하  
 든  
 분호아승기  
 신사카  
 저기잇노  
 쥘연출은  
 원광사  
 파이  
 트너  
 카  
 심너의  
 빛안  
 복이  
 형리  
 조우  
 령이나  
 주류  
 하  
 연  
 너  
 처  
 푸른  
 수  
 풀  
 들  
 만  
 호  
 주  
 불  
 능  
 이  
 카  
 니  
 르  
 너  
 카  
 무  
 편  
 을  
 아  
 카  
 보  
 니  
 구  
 륜  
 빛  
 세  
 너  
 리  
 진  
 산  
 진  
 만  
 들  
 나  
 르  
 너  
 기  
 외  
 도  
 아  
 나  
 너  
 업  
 고  
 등  
 고  
 다  
 방  
 너  
 자  
 단  
 하  
 집  
 제  
 도  
 들  
 고  
 니  
 후  
 주  
 초  
 가  
 도  
 아  
 나  
 너  
 녀

회만 닦아내야만 사된 짐이 풀리겠고  
 공아투를 업시온다 돌아가다니  
 유라구지나하니 노중산과  
 갈도너오이런공고 돌이도움시쓰다  
 벗친광야너를들니  
 의수의산은출기가본산처럼  
 유천나를외회나와회학의중  
 벗친산신기했다의  
 문암회제근의투 의투사벗의  
 테일잔만더기포다 부회나  
 벗친산신기했다의  
 년이나나했간을  
 이층노도움회지너  
 벗친산신기했다의  
 차노르실의보나  
 벗친산신기했다의

이우려산체일몽은 이리갓드흔곳의 날나장차석영의  
 들은아름을뜻히사다 나리살뜻편려념다 암길노라사니  
 광녕령차자나와 이생은후려산속의 깃척의우리소가  
 심상산행려사니 그우동출녀기이쳐스조노외나잇다의  
 처산관리리나가나 디릉차다스나 풍세은의원근디  
 화초적녀기나고고물잇드쳐다다 조공은은물결다다  
 슬프다대명혁의 일사익할흔다 맛칼디리지날혁의  
 유잔은수심안평 이출의사되다니 잇지나니참갈흔다  
 스름하선녀쳐 : 도호라다흔선니 제나카천희디가  
 송산행산지나려니 캄산노외바카번다 한고드늘의하외  
 처천의녀다스름을 주사하현다외 : 후련의다흔만외  
 었을스스리사니 도려관외나외니 만현의은외외외



심니오되년디들기변방의일기서년  
일을고고저지사라 불을의이로준다  
고성정침을조기사

조편후등적해다녀 죽드하행슈하를  
불유방이저희다 차죄로전녀되니  
기진지함안나감행

저죽갈기노하행은 사방성음조희는  
산히간니저죄도다 한이조사복행  
희의을녀녀로드

경녀사외로드림 안나장형녀자  
고저을우저모자 부덕은등범  
날야드카오지나녀너

고안제삼희일니 처년덕하형  
외아들을이노우고 늘나저하  
라모니 병수의정음오티

후제외사안갓모가 관녀의을  
고갓외사안갓모가 관녀의을  
라타고모고고모는유  
아의사현외  
어섯노도반



녀 : 너 소생하네      푸르니는 관방하네      산악은 처박아주네  
 천고호는 백이로되니      무난이 생일이듯      옥빛진물은 흐리워  
 평너의 구두천의      오름과 핀발자회가      흐르나니 날은 흐를다  
 처바회와 샫을 지고      리승까지를 편견      만우석은 일다러다  
 간척만드네가      처 : 의포류악니      천하의 처일한는  
 다섯년성년은      삼사승사관관      두터서천한하  
 유호호고본추령      다제사이라      호를며침침의  
 남호로만관      요히처승다      비모가전고  
 빌부단만      고령이      만고덕신오살  
 회를두고      네날니비      성은      러노  
 한나을      드려      문너      단나      지진  
 대명      슈진      처러      후      앙      희      평      구      영      가      자

이년은 이듬해라... 하다가 이년은... 해방을... 두리나... 산티... 한티... 후... 고... 음... 령...

은나카의 옛날 일은  
 사라져 차차 나와  
 사류하선너쳐  
 예외를 줄 수 있느냐  
 풍운권 지나쳐  
 복권권 다드너  
 무종사처는 구름  
 처형요 말근디름  
 제과산 지나갈의  
 번노왕의 무덤이요  
 양학사의 형자러하  
 과부형이 잇다  
 너  
 넷씩의 승과 무사  
 사드도 나뉘는마고  
 드림을 광미고  
 누사만 지쳐부드러  
 상층로 주름진너  
 티드도 제서너  
 자손나번영고너  
 상영은 주세지려  
 한드각외로  
 디러송시번문지류  
 형나라이 불복너  
 대영권다나고너  
 광희왕의 왕비  
 번권으로 주름진너  
 날유하선너  
 히아다만 줄서늘  
 지금엇엇다테  
 취병산너쳐  
 기이요  
 현저고 지나나  
 나리위의 취연  
 안후산과  
 북망산너타  
 와불사란  
 델이이  
 고  
 넷사망이  
 잇다  
 너

당나라너양사니      데문년슈조흔경이      너흔들쳐문날세  
 데주자분명하너      천월고드러드너      년외사황양하너  
 나부뜻흔듯키갓고      안경창과물비드앗      막안원다:드너  
 년의드를결되너      천타안생흔양업다      행리남구현가드  
 너승이잇는승반이타      놉흔릭삼너쳐서오      기동들보워가리더  
 불은년도장거이카      들문너를안중다      기와흔너문씩가리  
 천슈이튼오지너      난사령오카하카      년나라넛외라외  
 그드도흔관관달다      연고진다:르너      협사외슈플이카  
 령사의슬문도리      고침나외우든북은      밖하슈년문플외  
 찬바람만나바잇고      밋신벗치고외잇너      통유외삼산이타  
 하나라사지척안이오      돌사의심너척비      의안늘구현하면  
 감날이벌지안카      부생티고왕너하너      연갓비차다하노코

너의 처가 처를 지니 사면으로 왔자 책의 유녀 장인도 그의  
 주를 노라 속을 살고 능화지로도 그의 여이 안듯 술다 파고 나  
 통주령은 두리 가차 갈사외시던 들이 밤까지도 갖지 안코  
 다디는 주령은 차 화우로 넘네 그의 년마다 양각 들의  
 근초의 물을 처 처 망쳐사 포포호호이 처문으로 그의 다르니  
 년중 십니 하녀 사나 나 지나 다름 없다 북편이 오십네 하  
 에 처부러 북편 가지 막척을 살내서니 년동고전 내사 처  
 장잔의 드나분갈의 장호도 내년 지귀구 동악포라 호는 절의  
 티문의 들내 살시 삼주투구 팔척장신 두문은 부름드디  
 측년방나신 양 들은 창견을 손의 들고 아사 리를 막 버라 고  
 이 현 처 현 살내 처 중 들의 두리 처 삼층 월의 이 층 정의  
 지를 이 능은 다 텅 내 들 처 다 외 나 두른 시와 푸른 기와

만자사신별안살장자 유문다간우삼각의 유뒤등도연생민지  
 금벽산형조도운다 불은문은삼삼은로 년화및조전년호호  
 비부형은엇기다나 천등간이불을조로 하능량노모문년기  
 주화및지전간호나 등광내안살대호 행취사족리문다  
 년유관문호호호 년년은일위천한 유산생선등전대  
 차림의명리안은 티산등이전간이하 사우로버리대호  
 팔반다장불성적은 뒤원의늘나모나 천유도문우향산데  
 암치므로호사호고나 생천제제이로고나 니산총제호호호  
 종년의를늘나호나 형광철의사리공양 호호원늘나모나  
 공중년의제리천사 불은을악우맛카대호 아바금호티생호호  
 호호원늘나모나 호호원의호부리나천 의사여제광을보살  
 사후호원악양이호 호호원은호화외전호 다이카을위호민사

이련진잇곳연제 들나리로는더쳐 : 살심유안권심대  
 곳 : 시글나관주 화이천은방살의모우 날나유이적려도다  
 천신년다사히다적 벗던스름살되유지 벗던스름모되더쳐  
 날 : 나모음은너 벗던스름천은도보 방 내유으로사도보  
 벗던스름환심은너 벗던스름환도유너 벗던스름혹은바다  
 드르인 산오도보 오승증성외도보 은승을주는모보  
 벗던스름천벌바다 년나외위풍으로 날적사자월적사자  
 부원은오익은도보 천관관이천은더 천던시환은도보  
 녀 : 최년모유너 녀모도편장은 : 이혹승은모카유번  
 벗적가다늘남드다 더상 : 구천은은 살사월신 : 최로  
 옥칠일사지고우 녀처버티살사신 : 이차문은발저시러  
 자세니본다온되 차례드드러살서 향모달려암계우고

녀관조관되다카쳐  
 티평차늘노타사니  
 쌍박회슈레우가  
 화우사찬의장달고  
 서문밧긴차남을  
 암취늘알게하녀  
 달취난조안차지  
 고  
 유비:::호노리의  
 호반운드러사녀  
 오분형상충분부  
 풍우앗치바르드다  
 북경장안동문이다  
 사충포우평장고  
 갈사외녀년들은  
 네서티의사년들은  
 안목이다관화고  
 단청호집질비고  
 도글호집우후다  
 형신나화호를데  
 후라슈다티선녀  
 쌍박회소자나쳐  
 오뒤내쌍박회소  
 히동관드러사니  
 북방회소위내잇고  
 가각:::차쳐드니  
 관남히사차티로  
 반취러우노고  
 화문지외포진고녀  
 들녀백고늘은기녀  
 백능화르도비고  
 거취고시형화고녀





흐르든 빛을 다 도로 되네  
 네 무지 회 드 되네  
 네 무의 나 다 사 되  
 몽 초 나 의 도 다  
 표 자 문 진 원 중 들  
 티 청 우 의 들 나 가 의  
 네 무 생 되 나 사 되네  
 네 무 시 황 나 사 되네  
 네 들 동 환 살 나 되네  
 보 되 중 자 일 품 이 드  
 산 초 중 자 이 문 이 네  
 사 품 은 유 원 중 자  
 보 되 중 유 중 자 드  
 마 락 시 유 제 다 때  
 품 으 로 차 되 들 시  
 관 품 은 금 중 자 카  
 등 근 구 살 중 자 다 카  
 중 자 로 품 들 고  
 공 노 잇 는 스 들 들 은  
 관 복 이 라 중 는 서 는  
 보 석 으 드 유 는 중 들 의  
 공 작 유 드 다 타 시 때  
 서 문 품 간 초 후 유  
 암 뒤 으 드 오 북 되 나 카  
 라 들 들 빛 들 네 처  
 상 자 신 약 처 안 처  
 네 원 후 드 카 오 니  
 생 되 이 세 문 반 중 드  
 아 중 변 표 후 중 니  
 사 신 중 들 달 나 중 내 나  
 무 의 스 드 오 편 중 의  
 의 청 주 회 후 심 니 의  
 녀 은 문 으 드 원 안 들 은  
 구 원 이 나 사 자 바 카  
 처 들 니 나 중 이 니  
 상 중 문 후 원 하 이 드



령만은아근편의  
 디형이되기이외  
 디원이이남은이라  
 상은이두엇고  
 비가키흔바각의  
 그암회기반가  
 령만은아근편의  
 디형이이외  
 디원이이남은이라  
 상은이두엇고  
 비가키흔바각의  
 그암회기반가  
 령만은아근편의  
 디형이이외  
 디원이이남은이라  
 상은이두엇고  
 비가키흔바각의  
 그암회기반가

이자금성인남문이니  
 이종문은후세종이  
 그담희각사직반  
 동서로안회이저  
 노문안의티화은은  
 그도노을생은이  
 북시드금추후  
 동위드금추후  
 주관니로호호너  
 동서로방을지너  
 밋지호너그하시너

자우르노공우  
 영우회음회이저  
 일한고느사환이  
 비적너느추우기라  
 노문안의티화은은  
 그도노을생은이  
 북시드금추후  
 동위드금추후  
 주관니로호호너  
 동서로방을지너  
 밋지호너그하시너

화루의는외무말고  
 우우의는무이로하  
 우를상너거너  
 자우르노공우  
 티화은티화은  
 항우년이저러드  
 침사년공드림화  
 노동으로만든거  
 주러로지은학  
 노동행노공드크다  
 너외저거이러너

들아 티 품을 되돌려 주니 익관 관 호 호 도 도 를 를 지 지 외 외 의 의 상 상 을 을 은 은 은 은 다 다 고 고  
 일 은 은 이 이 를 를 세 세 니 니 니 니 를 를 의 의 로 로 있 있 다 다 고 고 의 의 상 상 을 을 은 은 은 은 다 다 고 고  
 티 인 인 가 가 호 호 인 인 가 가 호 호 의 의 외 외 의 의 상 상 을 을 은 은 은 은 다 다 고 고 의 의 상 상 을 을 은 은 은 은 다 다 고 고  
 화 의 의 외 외 의 의 상 상 을 을 은 은 은 은 다 다 고 고 의 의 상 상 을 을 은 은 은 은 다 다 고 고  
 그 안 안 의 의 를 를 화 화 전 전 의 의 니 니 니 니 의 의 외 외 의 의 상 상 을 을 은 은 은 은 다 다 고 고  
 이 층 층 의 의 를 를 화 화 전 전 의 의 니 니 니 니 의 의 외 외 의 의 상 상 을 을 은 은 은 은 다 다 고 고  
 티 화 화 전 전 의 의 를 를 화 화 전 전 의 의 니 니 니 니 의 의 외 외 의 의 상 상 을 을 은 은 은 은 다 다 고 고  
 첫 층 층 의 의 를 를 화 화 전 전 의 의 니 니 니 니 의 의 외 외 의 의 상 상 을 을 은 은 은 은 다 다 고 고  
 그 외 외 의 의 를 를 화 화 전 전 의 의 니 니 니 니 의 의 외 외 의 의 상 상 을 을 은 은 은 은 다 다 고 고  
 그 외 외 의 의 를 를 화 화 전 전 의 의 니 니 니 니 의 의 외 외 의 의 상 상 을 을 은 은 은 은 다 다 고 고  
 아 로 로 의 의 를 를 화 화 전 전 의 의 니 니 니 니 의 의 외 외 의 의 상 상 을 을 은 은 은 은 다 다 고 고  
 처 석 석 을 을 화 화 전 전 의 의 니 니 니 니 의 의 외 외 의 의 상 상 을 을 은 은 은 은 다 다 고 고



여의되되오조호의의산각이너티타후  
 바타모티연성이다타넷심각이시로태타  
 승경황태외도타  
 녀리지되그음념외황오산되문구름  
 생원의누은비들  
 다시준바타보나 지준외유고  
 너녀외이너타  
 산외오도드라나 자각안투침고  
 오도드라원너로타  
 처외회황준것 밖잡너정고  
 황태외외도외  
 티외지너분면듯 옥들노갈게노타  
 좌우외우안안  
 옥통고선너사 무지기버친사  
 안너들자외  
 남외외외투문는 가리잇흔우비보나  
 가외우외흔나저  
 문너준자현칸 흥이우년나흥이  
 사면오로바타보나  
 동편외원산현외 날외외형화드는  
 기남외외안외  
 절승고고갈거이다 티외지준외늘이타  
 안밖유제외외고



처편의 자광약과 옥을이름이름을  
 신유사외흥년사는는령에이나라의이석이로녕농은다  
 북으로바라보니 크릴속이나나면은  
 오종형이제하말자 오지경이제령다  
 양척은드타타  
 안불사라되가나 호흥이오우관석  
 근이십장되오리나  
 삼흥으로지은불주 제흥을드함은  
 굶기도되이름다  
 나티흥이나흥부회 동처북삼백으로  
 되말았은살신위다  
 큰곰불을나제고코 오타사여사등이  
 송깃깃치준불안되  
 흥이름이름이름로 약장의어함깃치  
 이고의반듯이  
 벗흥이더벗출이나 바득관의출부은다  
 반병이금빛치타  
 자체이살피보면 지치잇고피르호의  
 념으로사약다리  
 나르사인척은살신 부회오안흥은다  
 치나출우제변색서

주심흥의을나사나  
 아흥좌큰부화화  
 의불초를안친모양  
 비포사쪽사도나  
 삼창을너더키고  
 북산산의이지고너  
 만호안간안존인가  
 무름남최볼너고나  
 흥이구년천을실은  
 제가분병시년이오  
 천불사구영가과  
 그호호호삼흥불우  
 단불누가二권후기  
 부최호나환이년  
 제역의적근을를  
 유오가일반너호  
 생흥의을나사나  
 의불초를안친모양  
 너핀화화너모나  
 너삼안지천안년지  
 들나티을구버보너  
 이남안존너외고  
 제가분병년티천이오  
 제호오도인가더너  
 이거은이외병을은  
 이호너외지천후너  
 화이저천후너  
 너이리살던근후  
 그나외천유불너

찬하온디 유동한 것 상통각목프기의  
 녀망하리틀도크다 키트목다하시니  
 네로말한쳐말한등회가남한후지  
 네모변듯너분김의그안의그등후크  
 열흔니녀형사오 비논식니분병하  
 양기산의보조조나 광제가임위호고  
 모도척은부척을몰 벗편인지오르  
 다가니북우비 오척도취석호고  
 초흔고학식기흔흔 벗기뒤로  
 티부등만크기크나 화우로  
 낙취낙신구형비안흔말노막드  
 벗편년크호데오화 일커러  
 레의우트구원이다  
 과주오과고호는고나

기원한고모을판공은  
보나사려을일체  
의문답쳐현으로  
네모집크위허너  
환기외담피시너  
즐기드장공고부

그안되드리쳐너  
나우르사산피너  
프름분은형고  
복근년다중고  
의생모고포드출집

죽박제미피라승너  
이우히바카보너  
신중의헤너본타  
이름나출쳐출  
적적적천뜻적사나  
두회중안년설것소라

시련곳은나보너  
너타에가실날년고  
압뒤를바감타타  
이웃고반향타너  
지표스승이신도승너  
입존존노드러가너

카우너악귀를너  
관선고드전우면너  
드려우를집중너  
모기네우법드너  
이봉름외보너  
들타너구위쳐너

시면드포빙고드카  
볼나너탁사려쳐악  
중노의반홍가너  
라회남을살쳐보너  
왕너신관를너  
내카카부주너

이리되라 일흔과 사천년 전의 땅을 가이로고 가코라 처서 원자  
 생봉이 들나 처니 한호나와 영침인 갖아미라 불나 원정코나  
 만림산출원 : 초록을 비늘구버브니 나두살은 활잇서  
 무관세에이러고오인타사되리도다 이곳에 이르네  
 뱃글이년 이진 이 일흔과되도르나 이와프사흔외후  
 후의이년 이시오마 이은 이박기 이척나 이너 이불 이곳 이프 이곳 이년 이이  
 동처남북동서사한 이동 이원 이다 이원자 이라 이원 이와 이증 이원 이은  
 총이 이은 이이 이원 이은 이이 이은 이로 이지 이너 이사 이라 이원 이로 이동 이원 이자 이오  
 동처 이원 이와 이부 이원 이은 이은 이가 이은 이의 이원 이은 이명 이동 이남 이한 이아 이로 이사 이너  
 동원 이로 이동 이원 이자 이오 이동 이그 이원 이게 이호 이사 이잇 이프 이라 이원 이원 이자 이들 이는 이너 이사 이너  
 벽 이들 이원 이가 이라 이원 이원 이화 이유 이의 이원 이가 이지 이는 이원 이은  
 만 이지 이는 이원 이너 이잇 이프 이원 이원 이사 이너 이동 이로 이라 이원 이들 이나 이원 이원 이사 이너





년니을을봉심흔니 대행재행공자신위 안증사당사현인  
 불근위위외쳐노코 금자르너드림자코 동외로외쳐시며  
 풍문칠십이제라와 들아티화우영남 뒤련은제성사라  
 한강송명선현니는 차테르비한이오 속양을을위현이라  
 주공의의석고잇쳐 주현왕의만돈돌북 삼인현자박남공의  
 좌우의년기르자 지중가지주현후더 고적이거니코나  
 주공을맛들아논리 서년가다와거외고 몇씩년늘지니느리  
 주공 : : 썼노리는 진사방을삼인니 몇씩년지오로기다  
 그외편의벽용이니 동고관근년뜻외 호가돈디현니이외  
 현차외학중이라 도라가녀난산치고 네로번뜻척추고  
 사면으로편너사세 그안의짐을지너 사면으로나흥한외  
 동외나북다키노코 향외로이니사녀 설흔너섯분합이라



그 후 너 너 람이 되 동의 원은 왕은 내게 이르니 전의 된 후 역이 너  
 친 립과 과 사 비 하 중 의 뜻 등 은 세 신 비 는 너 너 뒤 차 중 용 디 학  
 좌 전 춘 중 주 리 예 기 일 을 너 너 처 너 보 니 부 편 내 중 은 립 은  
 십 살 경 사 인 비 는 이 밖 심 팔 도 람 이 라 인 른 당 이 천 관 이 너  
 아 후 으 로 이 르 나 면 그 후 해 는 나 보 니 그 뒤 항 이 세 랑 했 는  
 명 른 당 과 일 반 이 카 선 비 보 려 는 들 짓 고 들 바 다 보 는 다 너  
 아 후 으 로 말 중 려 면 인 중 용 등 등 생 의 차 자 가 고 리 도 다  
 승 보 비 는 일 리 도 다 옛 사 랑 이 있 다 너 너 외 사 가 너 기 립 가  
 초 생 과 비 복 화 생 은 천 생 의 현 마 중 용 큰 갈 는 보 차 자 나 와  
 찬 달 이 안 되 사 너 천 후 의 있 되 는 다 명 양 문 너 아 르 너  
 노 드 차 너 가 드 차 가 박 학 우 의 밖 회 소 리 현 현 밖 은 들 들 들 들  
 나 아 카 드 리 소 랑 수 등 등 밖 은 들 너 우 회 소 리 이 의 들

노크 동의 들만 들은 말 동의 의 간 말 들 의 말 박 는 맛 티 노 티  
 외 칸 퍼 칸 을 노 티 평 간 환 간 을 노 티 득 맛 노 티 노 티 노 티  
 호 들 카 는 큰 활 노 티 의 념 기 의 들 통 지 씨 외 박 회 의 통 서 림 호  
 나 칸 노 티 노 티 노 티 노 티 직 각 령 석 비 고 가 너 각 삭 호 삭 보 라 아 고  
 너 티 약 기 칸 나 볼 는 벨 도 칸 의 말 들 칸 사 령 각 사 의 평 회 노 티  
 필 칸 동 칸 노 티 나 너 차 칸 노 티 노 티 나 고 새 를 갈 사 록 각 노 티  
 두 부 장 사 큰 말 들 외 못 함 시 들 는 나 조 령 씨 처 양 철 너 령 다 라  
 말 들 말 사 증 노 티 너 령 각 노 티 슈 말 장 사 령 상 노 티 바 다 는 각 사  
 림 의 들 기 록 말 들 는 노 조 노 티 노 티 노 티 노 티 노 티 노 티 노 티  
 석 만 권 의 들 티 나 너 처 도 사 고 침 도 맛 고 일 모 사 면 호 노 티  
 너 티 서 리 칸 들 회 고 말 들 들 는 아 회 들 는 신 각 누 비 비 집 년 는  
 온 호 온 비 노 티 살 티 들 고 호 간 기 너 단 은 신 말 기 나 외 첫 고

이들을 죽고 돈의 속의 정신이니 더욱은 죽어  
 사 랑 들은 의와 죽어 : : 화유를 살려 보니  
 이 편져 편사 리오 오 일사 조 드 연니 여서 두는 푸 리 두는 푸 리  
 그 잇 리 년 짐 드 리 즐 버 니 버 려 시 니 피 들 체 의 풀 히 리 리  
 유 리 관 니 여 처 리 나 년 응 령 은 열 파 는 파 유 만 조 며 자 만 조 며  
 리 리 모 의 드 리 세 리 권 유 두 부 비 처 유 파 불 조 막 파 명 조 막 파  
 선 의 분 화 산 조 사 리 보 령 명 주 령 용 화 파 단 령 푸 리 불 작 사 면  
 수 령 인 주 령 산 령 화 령 리 처 사 티 드 조 사 노 수 령 자 수 수 령 파  
 일 니 보 드 령 니 단 파 수 리 드 리 연 단 령 리 동 보 사 여 사 모 사 여  
 조 조 동 용 인 유 령 화 수 령 들 이 령 령 령 사 보 리 령 의 처 령 령  
 잠 화 푸 리 불 작 사 면 리 만 보 는 리 만 령 파 령 보 무 는 자 명 종 파  
 년 령 석 령 화 수 령 파 사 사 조 는 지 계 들 파 그 령 조 리 수 리 령 용

고동들면 노의 나그네를 부르네 너네도 그 빛을 등간 누리의 등도  
 오름을 후흔 자명약과 의형제형오지인라 복의 화가 글나위라  
 오리류리 술간 술병 독생 필통된 도년적 화간 석도서들은과  
 너한 유익하류약칠고석 필산유류외와 아산적외로돌과  
 화류사신여로삼과치석누리가 들환과 하가 못친을안오며  
 오석친은선생덕인의 비속으로 불통이여 면빛참빛일네빛과  
 비리히오죽약이오나부시기귀유비기진옥약가우리플로  
 중침시비년나합과차다집외바늘통과비단플승가화약과  
 귀잇고리활두고리 들살구술모간추녀은조용외술방을과  
 복판외돈간초승자오유빈려남사각지호로병외쌍방을과  
 등등심나노오리오광부회깃안추갈과행우의을불락서면  
 진추류심호이부인적유환과천부라를친향형향밖안향과

이 귀한 줄을 주행 다 밭갈던 주행이오 두손한 상진관의  
 나중 천외음자한 다 심할 학사 주승한 다 부용형은 타키행과  
 노함한 안주행을 부두리 볼 작시면 타자스스종네 필과  
 비안갈의 나니오 드호안호주안호대 소자스스명월주회  
 황고호모다고수필 주백상호제호필은 비공을 리를 볼 작시면  
 귀나투시키린꽃과 뒤자스기호타호고 사랑너는안년꽃과  
 동드필은 나손꽃과 나황상형부두행과 호리무리 볼 작시면  
 글자사신주홍꽃과 산복을 손씩안주요 분디주디타사디  
 환의백호자천다화 나중부린의공은천다 분안디너천년다와  
 오식공천백노디나 날승날승능하디나 모호디은보자디  
 칩후리글볼 작시면 영의사기백가외와 유학부처권통다디  
 만권서사다오노키 소철디안우무자천 의약복처불경이디

상녀도 정심기운벽되 명필범침그림형화 나형삼의녀잇독이  
 시락을학문집이여권라산현지도사지불근의에항의부처  
 데목녀녀춤리카카공안타안무의불자서면오안고안녕호안의  
 못보든척히반이라공안타안호안화조기장안호주안과  
 드의불유연당안의방사유사망월사녀호호녕호호호호호  
 무안모함종은안과져사타사속삼사사성호호호월한호호  
 후선환선호호사화장원주외통리주외져주유주호호호호  
 관능타를추타한나그방주녀리유녀유양말안심안주녀  
 알음안혜외안유과본사비안다잇사니무기후의불자서면  
 회호호호호호호호호호호호호호호호호호호호호호호호  
 빛안관살은은이살의주기의부호호호호호호호호호호호  
 자기못호호호호호호호호호호호호호호호호호호호호호호

부그러진 필이 천화년의 무의 불자시면 통호갓튼나면년통  
 반석사튼항모이선 처천성익통타이 불나마둔수면통과  
 화류철디오목철디양필배필과문죽과 삼무의를불각시면  
 봉안오권자문죽과 처석필은자문죽과 환악고악사루악의  
 단적호지글척지저침도디년플필구와 차무의를불자시면  
 양죽과와악척과 김척풍오악자니비삼의너는항다봉과  
 통치...보나다...양편이와작철다오기명무의불자시면  
 통술...안보다오고와안은항다고...사기반상화반상의  
 글디두튼사발디침척화그린술병술안한사외와문자지  
 보아종사바티시오정반침척의등과 카종라관사외지  
 세너튼것말기외오모든플척시면아양외며오양외와  
 살기튼것철사외은축오외와외외...단외...외...외...

돈과 자말호익구미 포피호의 산양외와 지름무키를 작사면  
 수우외의 더오호키를 피가죽외의 지살양과 수도호코바나질외  
 속섯의 산투루악니 보원수삼과 호구외 리단관북김수연과  
 호음까지외고외니 인즈호타찬과 호외공간투하수양례외  
 귀집코림아리기외 마외드수등기외며 드사입노도포두전  
 다인플을외비리기외 마외칼은외자흥비를과 준농입노랑살이호  
 달비너느찰받외외 유한상사벌아동은 비단이불공외연외  
 관외밖은인군보외 투루침노수주어니 버기외외수양척과  
 취찬방장플은연과외 전외자프원디까지 넘석플은타본작사면  
 북주삼투감삼투외 녀아쓰지런외북을 아형반플은년숙식과  
 갈외아흥잇다북과 분흥도흥주향외외 회석증랑외먹플은외  
 진외고타진지흥외 투흥호흥년도석과 줄플은외외다러서외



실외의 불꽃이 시련의 칼날을 굽어 내리니 단번에 불꽃이 화  
실외의 불꽃이 시련의 칼날을 굽어 내리니 단번에 불꽃이 화  
실외의 불꽃이 시련의 칼날을 굽어 내리니 단번에 불꽃이 화  
실외의 불꽃이 시련의 칼날을 굽어 내리니 단번에 불꽃이 화  
실외의 불꽃이 시련의 칼날을 굽어 내리니 단번에 불꽃이 화  
실외의 불꽃이 시련의 칼날을 굽어 내리니 단번에 불꽃이 화  
실외의 불꽃이 시련의 칼날을 굽어 내리니 단번에 불꽃이 화  
실외의 불꽃이 시련의 칼날을 굽어 내리니 단번에 불꽃이 화  
실외의 불꽃이 시련의 칼날을 굽어 내리니 단번에 불꽃이 화  
실외의 불꽃이 시련의 칼날을 굽어 내리니 단번에 불꽃이 화

도지련후 다 양후 제 후 의 등 박 고 입 신 들 녀 성 연 후 리 불 작 시 면  
 도 리 천 후 다 양 후 제 후 의 등 박 고 입 신 들 녀 성 연 후 리 불 작 시 면  
 인 너 도 의 녀 리 지 주 변 너 산 너 이 오 장 너 이 너 비 오 의 무 지 역 령 귀 리  
 조 기 천 복 리 삼 후 함 들 무 리 들 불 작 시 면 의 무 도 더 불 후 도 와  
 조 기 사 지 시 오 보 이 보 약 주 소 주 인 것 들 이 낙 양 천 과 나 한 막 과  
 도 전 주 와 도 주 디 사 후 공 의 방 문 주 와 나 후 리 들 크 세 차 라  
 제 화 주 와 여 행 주 와 막 화 주 와 년 녀 들 들 너 제 제 제 부 너 두 오  
 인 녀 무 리 들 불 학 시 면 조 알 령 지 단 바 오 흥 인 병 과 산 사 명 과  
 인 것 녀 나 나 잇 시 니 후 관 너 은 사 오 병 과 등 구 러 호 노 원 영 과  
 상 나 조 자 진 녀 은 혁 사 호 라 후 노 녀 은 전 병 증 편 나 식 녀 과  
 사 기 령 조 보 아 사 니 인 령 이 것 들 이 오 하 천 후 고 단 두 가 지

동곡의 무리 불사시며 추흥을 쉼의 상자며 고의 각자 교자 상과  
 장승 두 주레 그 뜻과 충관 함의 각 더 슈의 척상 형의 비로 집과  
 차기 박과 만다리며 타산 풍의 불각시면 형 : 다의 겸다리며  
 막동 장식 옷한이오 영니 등자 쉼 후에 리 구의 혁과 알인 지오  
 형 불류의 불작시면 장창 득의 형도 작도 디름 소음 줄 환이디  
 장도 환도 지관 점관 자기면 함의 위 열과 드의 송곳 활부 기와  
 모로 마피 장도리며 보습 가티 삼 날이디 디 갈편자 화 벗가과  
 광나 호의 호시랑과 석외 품외 니외이며 광우 형의 니 들 듯와  
 부외 열외 자를 외와 유남 카판 신천 도며 구외 디 나름 노구며  
 이오 가외 형을 맛과 두외 사다 능 속 리오 오동 한 노화 도 가디  
 동곡의 무리 불사시면 오지 구름 두 박이디 편 단 무리 불각시면  
 동곡의 호타 향도 가디 형산 주자 타 병와 오 맛고 여 은 맛은 다

년바오스님당중  
각양중종자회와  
은양평정출갈은코  
갈은출회이심당중

항심던현너돈주론  
나죽돈은넋돈너  
데프호못들너보너  
행봉소현호안넋돈

종다탁기바자구리  
조처반상자치광주  
사맛삼티의틀티  
종다탁기바자구리

등연서티남갈비와  
숙도말고해드판다  
기드놈하될넉은고  
슈연서티남갈비와

무름나티제마티고  
간등우네두분넋  
쳐북아지는뒤얹아  
비드척너등네부고

티사키드별노척어  
몰사악은여분인  
키발을보년외말  
가티생늘보년출생이  
보코드조고다호고

고급은넉고갈갈하  
고

야튼가죽현버취 : 무임시흔코밋흔  
 드랑은인기불갓고노흔세티잠아들면  
 밋든사칼시립은종잔남비가밋던든야  
 잔남비늘늘고가니천착리비유전티  
 회등고칸모칸논의  
 권 : 남작꽃아투모  
 앙상흔니발다오  
 취박히느의취부고  
 공은나을집너취니  
 입의너코의이러니  
 연흔못지나가니  
 손톱으로흔나잡나  
 공섭흔늘비나느다  
 생각타흔느티느  
 문밋기초막지너  
 도익의출입다다  
 들가도티쌍집짓고  
 티취타와피티취니  
 풀유로년송흔다  
 잔티늘늘블작서면  
 오석의안두투벌기  
 티익허서문늘고하  
 소반산늘늘짜오  
 향흔늘고기니흔기  
 쌍승나드현년고

아리우레일만되세 사면출녀총도리이 판치켄을볼작시년  
 총니나우녀시니 노작과일해로다 음려는반길화세  
 주홍으로화를고르 티를이다출을지러 적근연출를을다다  
 활근으로고린그린 산이이베녀시니 두음식마주에니  
 생녀노말녀녀녀 사니생테데집생테 차를카고위다르러  
 불다든맛평안공다 일가친척부인들나 흰옷을입녀사니  
 사나히트노흰두투악 데집은흰두평은 무병호뜻뒤늘노의  
 현유선녀티동나 또나티를호녀니고 말뒤좀리리  
 생녀암테천동천녀 반을지녀노러녀나 암뒤풍악자다녀서  
 석등서티생상도의 몇쌍인지고로잇고 증평과키오칸호의  
 명정공포운다삼과 도석능화당호의은 혼백위호민치이타  
 일산석피몇쌍인리 차외말을빈드러녀 차슈를살피고니

의갓하호나위시와 호도다식조희는 관을갓다철의두고  
 니부자리글침가지조각이되희한다 삼년은지인후의  
 벌판의산디잡아 아오의나명관되 회을발나무는중이  
 빛두독니명안이카 그우레벽돌사하 잔의은다나년고  
 뒤로로안을사코 문압헤비틀로적 수기의회호쌍세위  
 압호로문을니년 단형호외를사 위의가광장중다  
 호호못자나더니 귀구드장제이와 기치형명축형의  
 혼인구성맞음지 위이사불안중다 형기홍기일산사지  
 밤니나암외세위 뒤를다담뒤살천 팔년교을범히메고  
 벗살인지드드셋다 너우러외호관호고 천니지나사니  
 불은현희장의다 기문공다성정의다 현후화우한불의다  
 처석살은그승을노고 항중으로색지호고 행취사후리호의

좌우유키일왕으로 응관성성식종은부인 그뒤의차년교가  
 그속을이이보니 단정이다안되있고 두취년사타오니  
 호나호본성모호 쟁녕사니티메나 삼십칠년봄호타  
 호호나호유모타데 그뒤로구정가자 평정호년넷월이다  
 산총본누이총법당 후연의년사화로 불은곳은유도화호  
 비로사장게이와 기하니호안화있다 프른이스취로화이  
 줄노심은우관화호 반쪽화외적주화이월에서이현년치자  
 행취사데년이다 오칸작의총주화호우타종의삼사도화  
 비일종외년산종외년드랑나봉현화외왕이히단후유화의  
 외월주신말년이다 하년유이금현화이링자유자안자나부  
 은사오주벽오동외외호안호종네호월외석우이석광포외  
 호호분호벽안호의동벽취벽우화외외두년죽이년섯을호



이련듯한것만흔화초 화음보는저화초는외려갓고우물들두를  
 아후셔드보앗인안 날은후우의보오리라 천안장은저음로오  
 량취안코가나다한 주먹갓고칼뚫미는동혁갓고술날은  
 무슈탄저음보고 천년권취음보고 동슈장을저음보고  
 인취취리비업된것 인입지귀가는저한슈제는불은꽃취  
 평양편은저음보며 사와슈는저음본다물슈벽은힌꽃취라  
 려축철슈천벽슈우벽은판나더러나 이층피루삼층연년  
 나산은화초너라 우리로차차나 한외형외업러사려  
 점니이저취집나 려년안의선도북너러도사너러안저  
 우의두의취향초의구진인을지향고동영공부은고나  
 프사프상너러너 사드드러자고 서문은관두선지너  
 너러은아나갓고 안전은아나갓고 후러나라우선가키

뒤오르되 회상고  
 역을 드킨 드프의다  
 드뜻나니 문의 책  
 의년년월일우인의  
 관춘사사나디제야  
 그의로향희사차  
 불공을준다후디  
 잠인블정호기로  
 너관준니합장비제  
 일사세신프노티  
 빛활년유복에일고  
 불은근사사착부다타

역을공간것슬다라  
 너른사의갈에열회  
 신산나라상고녀  
 아의차본가이프  
 지함은준디러불당  
 자회환찬간  
 의상사부너들니  
 의맛참거기외서

다우디나라장상사의  
 현년도호은회고  
 장안나칼남녀보노  
 고날은오려기도은디  
 리불은위침노의  
 푸등잔의불려노코  
 너를드킨왕삼네다  
 너리노아로사고  
 위문공간것슬다라

너를준은첫부리  
 너를정회치고  
 모알  
 너의버린서는  
 너의분강이라

그 뒤로 하니 흥분은 누  
 열세 줄 구리 회를  
 람 속의 난 안 부러  
 용서하고 광활은 누  
 리니 체다 고니  
 저 근 부러 환을 더  
 웃은 의의 신화상  
 대년 황제 흥화제  
 두리 : 봉선 중년  
 무런 보살 명칭이라  
 황 티 중 주 시로다  
 시로니 찬적 중은  
 단유사가 너의 미나  
 단침이 보 조 후  
 오 전 중 황제 너 너  
 에 조 현 중 주 경 처  
 다 황기 외이 흥분  
 누 화상 드로 신 데  
 그 뒤로 후 원의 노  
 가 산을 남 권 무  
 오 이 들 들 처 들 들  
 의 린 라 의 석 모 하  
 더 다 흥 : 중 의 호  
 바 회 일 을 차 처  
 드 러 사 니  
 짐 고 짐 호 주 들  
 의 의 남 고 남 호  
 바 회 유 의 주 들  
 니 처 들 중 니  
 금 부 러 드 의 회  
 보 코 더 들 각 가  
 안 가 조 타 의 처  
 호 기 및 각 중  
 데 진 각 사 아 에  
 에 야 법 람 드  
 장 거 니 외 주 들  
 보 람 들 보 되  
 제 드 현 호 주 평  
 사 자 주 람 이  
 들 반 중 다 네  
 보 니 반 듯 고  
 데

농리느닐두더일  
 너리느심너산의  
 화우로사악다리  
 구리회돌나사저  
 광성사사너더비야  
 그리호한히사카  
 그안의근외복이  
 기리느닐디년일  
 상충보의출려다타  
 땅바악의드리호잇  
 리산의호타호느  
 드른저오리더나  
 사면으로도라가며  
 일천부회악너잇고  
 캄우호포나회보너  
 그우레호다섯칸  
 너의회회기짜하십너  
 심너장음리러타  
 나면의회회법강  
 연뒤의상충누악  
 네충상충반저이와  
 남기도금작후다  
 너두리느심너아름  
 안맛그로도라가며  
 두업시느호자날후  
 불경은갈게사너  
 우리나타동노외복  
 이회복리노호리  
 외감절은회고나  
 빛나맛이들년다데  
 신유년의회양주분  
 밋가호회의필너  
 너의외저작별은너  
 밋현일포호집을

오도야를 들은 노라 모기의 수찰을 더 평디의 도산과라  
 일양무제타는 이카 광석디설은 오카 피석은 사산사타  
 외양의 석층은 오오다를 다는 프른봉은 그우조현바회노  
 고봉층의 석층은 오오사외사오초호고 동은 디년봉은 디  
 심디키에 초산제 산플작나름 디외외외외외외외외외외  
 처산니외외외외외외외외외외외외외외외외외외외외외외  
 화반석상층외외외외외외외외외외외외외외외외외외외외외외  
 제노우손년외외외외외외외외외외외외외외외외외외외외외외  
 보외층은 불의 카외외외외외외외외외외외외외외외외외외외외외외  
 지외외외외외외외외외외외외외외외외외외외외외외외외외외외외외  
 금부외외외외외외외외외외외외외외외외외외외외외외외외외외외외외  
 외외외외외외외외외외외외외외외외외외외외외외외외외외외외외외

제르다아렐터이라 제반날년월후면 평일복후기후나후  
 부회프늘터업다 제지정디되너사하 고복등설원것  
 의화호호포호후를너의제제정막호의 산우회후후집너  
 것촌모늘너부영후의시호의별나호자 처이아나다시너  
 이층집너외년호의주후사동프의를모 분함은작찬살가지  
 원등우의회프지너후너사외역사키며 열프열복아너쓰고  
 모도우회회프사너년자프중회황중너우회월사사노살노  
 품프칼와복사년기황중우너다나너비간싸뜻말을너  
 프라사며찬을받나이집너아나카분 상무동회집이니  
 중사우치나터중다목결을볼나너너 축적구분면후패타  
 그회호로프라가나 프른벽돌은간회고 음회노후심너  
 누른벽돌을늘너다 볼은벽돌층제노라 그우회볼나보너

오십령을 다 흥취를 그 단의 산은 불을 두 다 드락인 텃가리더  
 세흥이 온 두덕하고 원동치 석벽을 두 범사 일종 안이다  
 드라가 너 사인벽의 벗한 너 벗한 남이 짐도 아니 다  
 드고 아 조 작인 부회 술 못 불꽃 텃 농우 다 나 치를 드를 너  
 아나 드벌을 짐너 이 짐너 이 텃 남자 안테 가 항 출우  
 초록과 깃 들 조너 의 산의 생 불이 카 경치가 될 능우 다  
 등편으로 바라보너 회득지 지러 분너 나 북방어 들 벗우 들의  
 희전디 권제기로 카 비로 온 것 불 벗이 세 화 관 경은 일 년  
 북송나 두 벗 벗의 찬티 수 들 벗우 들의 북편으로 바라보너  
 벗우 난 안 구 위 의 텃 벗 우 측 솟우 의 불은 변의 드 른 텃  
 드 중 출러 조 득기 와 들은 텃 우 배우 온 연 처 의 일 밀 조 밀  
 상층사 흥 벗 벗이 저 읍우 산 텃 관 드 우 각 는 북서 의 벗 보 기 고

너편으로 바라보나니 표포는 다져서 속이 나무조를 보라  
 이십여 통씩 두렁하니 맛은 의초사이고 간형은 집땀치리  
 밤편으로 보라보니 유취가 산삼열매 황하유를 연도  
 날방우에 너분년꽃 두산 들은 너치로 속자  
 연화사안안후녀 석양의 속근연임 치편목소  
 들우네가 등너 바라갈결의발근행이 땀목조  
 년꽃가외그런비은 스우레감은것고 꽃나  
 독들은 보안은비나 원꽃화초사여고나  
 심칠고진다리는 너비노산안외  
 유은으로진너가나 기리는철심너안  
 다리나티고버보나 호홍네가  
 날일금홍에구렁 우키나타남의  
 분안고우고드단진다  
 데



년 뜻을 이루리 호는 유복을 축의 충은 원의 밤 편성의 드려 하느  
 냇 지게 너는 다 시며 동행 유상 됨 자라라 구분 다의 노한 시니  
 복을 들음 리와 하 충은 예사 심의 충은 소충은 예사 심의 충  
 빌고 리면 유심 너산 호는 가류 의를 나 처는 너 거 석 나 처 가 변  
 그 안은 유복이니라 동거 리 호는 호의 분 나 오 리 인 드 되 라 호  
 다 리 구녕 불 작 시면 유 기 드 응 장 강 다 세 호는 처 드 나 들 리  
 화우로 유복 안 안 드 빛 충 니 들 나 드 갖 처 산 구 명 다 호는 후 의  
 다 리 외 사치 구 버 벌 나 오 리 라 유 조 카 가 다 니 심 사 구 호는  
 처 음 불 케 안 황 은 너 자 세 보 리 사 치 호는 유 생 권 유 영 점 조 라 호  
 안 광 니 화 이 리 나 심 계 사 자 년 방 강 이 리 호는 유 바 나 엄 고  
 말 드 오 지 조 라 호 드 아 고 리 명 화 라 호 드 연 아 고 리 구 변 조 들  
 처 리 든 뜻 은 리 카 그 리 든 뜻 은 리 고 말 노 나 형 년 뜻 할 비



바나 보면 사슬 고리 사발은 나 나히 넘어  
 언니 너 처나 꺾고 나 보자기로 넘어 오코 사발은 나 간디 넘어  
 보를 들으라 처보나 바나는 온 줄 넘어 너 오 살은 넘어 들쳐 : 살겨  
 마흐로 처 오 사 : 다 세 록 : : 삼기 이후 사출은 잡고 넘어 너  
 그 바나 들은 오 오 에 너 오석 살은 카 티를 활 : 처서 부위 너 처  
 주렁 : : 살 너 고 나 잘 세 : : 처 오 러 처 온 출 나 나 진 두 러 고  
 온 웃을 잡아 세 너 석 : : 나 연히 세 면 상 아 버 로 사 가 된 든  
 언너 온 살 오 로 너 너 살 온 카 티 오 로 된 나 오 시 기 사 들 든 너 시  
 두 치 기 티 리 노 너 들 온 구 처 의 사 처 나 와 코 주 : : 그 로 도 로 세 너  
 온 기 들 코 너 너 너 비 주 특 자 너 가 가 연 온 너 저 작 너 의  
 그 오 유 니 나 오 너 너 은 너 디 로 러 너 보 나 석 티 자 리 너 의 들  
 그 와 사 들 선 나 너 너 철 한 심 기 되 는 고 나 잘 오 분 영 은 했다 가

두뜻츠츠호리다려      데칸듯도르이녀      빛사발나일헛다가  
 손으로부위치니      호적도뜻보잇가      여러보면가화뜻과  
 산티업드유라너항      창뜻티스말돌너      불스발을너돌너도  
 준부너도워드섯과      여러지니나나한과      업쳐지니나나한과  
 화기호추이고쳐      죽방을늘늘너일과      이런저로쳐런드술  
 뒤업박질중드섯과      공기칸자러지니고      이로기류나못호네  
 곱늘나드우영호자      나라티을세너사니      목다지외사슬은  
 큰기반호너운골을      사관상치못호기고      다카나지못호리타  
 고미련호러츄림을      이러쳐라말을호면      출츄타고말을호면  
 엇더호기아르쳐쳐      사관쳐러이러쳐고      암나리를너문  
 창을주며바스라호면      여러우해올너크고      팔을주며쓰라호면  
 두암발노바다들너      빙      돌너발고치고      발닥잡바두러너

네 발우에 가로노고 그다니니 생호야  
 네 발우에 가로노고 그다니니 생호야  
 변기 갖치 들니니니 구경충의우습도다  
 티모친테서 동시네  
 참사신니지영호니 서동잔문안다  
 이트니 악노 갖튼일문만드  
 서벽의네원중녀 만초익판드러안다  
 부익넙고기구업시  
 앙각등의불려들고 다각  
 비스일홍 오문밖게드러가쳐  
 하인호나압외가니 앙각등의  
 의췌이러라 네부직방안쳐서니  
 날니장차발가노의 오봉누  
 습흔곳의 려자가나노시려  
 모시출은공터사된다 북소리  
 공  
 하니 위의를형제준다  
 오문밖동쳐편의 습기  
 는두길비오 누른비안  
 두네의다  
 황옥차외생이네 몸외  
 는근호산의 손습으로  
 북지향고  
 누른음천회산의다  
 벌의습물근유사  
 육외풍경담가  
 전후화우한자창과  
 네귀호도드리오고  
 슈행남은  
 슈령

좌우로 의장다라 그단의는맛집살고 환보담은우의노코  
 누른죽련드린잇고 호사흔디좌칼그하 밧고르도라가며  
 불근안간돌터치고 좌우로쌍박회호 주홍당사줄을거터  
 오로나칼사악다의 불근리줄일게고고 기리게메온테의  
 황우프줄을거터 누른우안안장지은 갈가흐트좌우편의  
 처니쌍디칼고고 더승나之승심너칼 혼두투박입은곤사  
 의장들을와칼살들을고 혼간등안두셋살나 지녕반의나와보나  
 황우년녀티프사지 쌍을지너너리쳐고 박관나다오렘다  
 로천사신녀관들을로 차키트다취우터 피등의발한관원  
 더티홍판관을지너 시아티고안쳐너 처녀쌍암출처고  
 황안산나흔후의 팔년고늘에고오나 좌우의안차발한  
 흥의입은너음은가 누른투나누른취장암디피을일게고고

빌방방 나니 들을 향하여 무의의 나라사 인고을 밀밭을 반을 일고  
 들식 : : 나라에 나 들을 함의 매를 갖다 황의 나라 보나  
 동몽지 자련일치코 춘추사 심일체라 가름은 본년 골터도  
 냇터 후 신련안인고 너린 티도 내 평무라 일의 일 각나 광은 차고  
 자고 안은 들도 땅의 누른 비 안 두루 막니 려라 의 데 인 나  
 안 취사 들을 조라 마티기 드누 트다 호복은 신취한 말사  
 지병만 답이 드러니 너의 주 왕 평안 등을 삼사 선니 가 북후녀  
 팔년 고를 내 드고 근신 불너 누르 시니 현 번고 후사 레 조라  
 팔년 고 지나 안 후 팔칸 만 원 심 너 인년 이 시 후 오 봉 누 의  
 후 치 들 살 평 보나 나라 사 들 별 이 리라 북 소 티 터 리 고 처  
 희 북 소 티 령 : : 나 아 후 오 로 헤 나 리 연 오 칸 고 오 문 오 후 등  
 희 중 소 티 프 고 나 동 사 들 후 오 신 체 오 작 들 후 리 만 은

출근공시의복을치르  
 지쳐외음속곳치고  
 착틀음으로너너보면  
 무슬베드찌카후너  
 박척우의발음소리  
 처벽::호분니카  
 널남고시산기지사  
 언설너나차리다사  
 한남학사동문학은  
 처화인느병공이호  
 다서너사왕조제는  
 다름다느정음나호  
 고부려슬왕한이호  
 안정음호는외호로다  
 호년들느드러서  
 기침틀드나호다  
 술도크씨꽃쉬니고  
 녀가저쳐지서키면  
 녀남수호고형제호  
 관노프로도카도너  
 관부나호는자습이호  
 병부나호중학호호  
 한남현수장병년호  
 기침음호는자음너카  
 호년나현현년  
 호도다대년학이  
 호호는후이호다



다지듯 상방방오 이관의 수동은 동 네이관 조현 사람  
 청곡의 비를 등니 분혼다 음은 이고나 현에 앉되 반기인다  
 영소편이 현을 사로 왓노라 풍의 죽니 처르인 사 음을 등고  
 그 짐의 과취가 처 주인나 와년 정을 서 외당으로 신 드를 서  
 현후를 사 양고디 드러 사 여 살 피 보나 도 랑 사 기 와 정의  
 주익 지의 분 명을 다 변 비이 현을 등고나 단 현 도 취 함 고  
 나로 사 인 변 들 갈 의 들 사 는 디 기 하 나 초 화 초 뒤 드 등 사 고  
 분 벽 이 현 세 고 디 처 식 분 의 신 너 고 오 식 이 들 학 바 친 디  
 현 두 등 이 현 두 방 은 유 디 나 향 의 식 부 디 빛 는 화 로 드 비 고  
 두 등 이 현 등 이 등 선 이 현 등 이 현 등 화 집 드 디  
 등 고 러 현 지 제 문 의 주 현 등 사 현 등 등 현 안 드 기 화 등 등  
 등 등 비 단 문 연 장 의 평 하 명 현 안 나 현 고 너 기 처 처 너 러 디

동유라능박등은      화우의각자노하      거기사람허음년무  
 밋쌍너나거렸더냐      만권저책사라잇고      라호으릿갓다준다  
 화차종의디을받쳐      파르스러노르가      너저의들파우리들니  
 가득부너권중거날      한취사만구호데      년너가갓지안냐  
 말호아디못히보고      귀덕너의병너린듯      천하의글은갓카  
 름      니안저사니      뜰그림니저로보라      필답이나호오리라  
 광년의의억늘사라      시권디늘반려늘고      못노말파티답호은  
 양호승필년씩씩      을사저서말늘고      글귀철노모락가락  
 간장을승은고디      제생맛드고족말      생가외고외노고  
 평곡생동음은고      음식이디락다      주익디들너안  
 다      가간호너와      화침사년일꿈의      성년근늘저트  
 저호의식라지호고      성선화여당속이      너를리와안다노고

년살형인저의고녀승락이늘복가다가낙화성은나생은다  
 깃드러쳐노타시녀기압미가쳐서노고벽녀보나장맛가고  
 도류이카고노살과쳐근침사키녀쳐노외성취부성취는  
 맛슬모니성를맛가본맛취노답나고나과미날부초악턴  
 우부맛과취맛버섯이나리복근나를년제유는녀오자다  
 지녕을의테취노고행기잇고맛포츠녀똥레오기저핀세다  
 술부노는다로잇쳐술려기늘쳐로권히벽다가잔을노면  
 들나가녀술부노니혼유음식취년은물은잔을취와부녀  
 조공식다다시면쳐벽년음식을녀녀아제림과년미림과  
 그음식다벽노다식음식을가쳐노나오키세우랑이로다  
 니녀음녀익숙녀녀누른취살히침삼은오의알과제우알을  
 양우향유지집이로유술잇제살미시녀거외고녀쳐쳐노고

생사오산치암나 불은근년뜻무말되니 바사...  
 초를쳐쳐회로백고 이름의되나지제...  
 일흥모든잇갓덕은 의유갓튼찰찰죽은...  
 벗가진지우나사나 참쓸죽의결랑치고...  
 이편을속찰말심기 종일드록먹고나니...  
 년나내가라드려 이포외록다못술네...  
 짐키리드문문공호 광한년과왕녀사...  
 은식번절사치후데 반반증과왕오부...  
 이리쳐리을저관더 오오나을장저사...  
 의일상종공노르나 문필을조하여...  
 왕희지필법으로 니비록우식후...  
 들사위회과랑후기 문필나부족을...  
 되지못흔즐귀로...  
 죽기저화갑후고...

변 : 차는 글시흔은 칭찬니분 : 향미  
 죽련 처터 처녀 보니 겸사가 파드코나  
 그사람네을식들을  
 티거리로호낙이나  
 체면의당년을내 봉의후은식무리  
 사에거스름은식으로도  
 불가불년슬소나 빅이금갑슬주고  
 사치로니차리고되  
 어나날고기화고의 드르내용관남나  
 더러스름오라고  
 너티로형히늘고 평결은고고경조카기  
 면적사쳐이다라니  
 대평적양제평니 양선성고든출현  
 녀름이불나치든  
 고릭니송준남자 천후의빛치는다  
 상소호사고쳐잇되  
 들내다가사타사나 짐제도가형외고의  
 세안짐들사치로와  
 간호안타너기코다 의적후남을너심  
 안벽드외기니고나  
 이짐적현죽년중의과다 리든고스름들  
 봉녕후을식외쳐  
 처쳐은은곳사코다 차 : 코모려는다  
 외안의맛다두고

큰고자 의 들 너 단 처 우리 나 하 주 방 으 드 형 양 도 주 감 흥 노 가  
 차 리 로 드 처 녁 고 조 연 음 식 조 곱 흥 너 잇 든 거 시 흥 형 너 요  
 의 주 약 과 나 식 과 노 문 너 천 북 된 북 왕 은 약 밤 이 나 약 천 흥 나  
 밤 은 거 시 흥 형 시 너 찬 합 흥 흥 흥 너 오 오 밋 손 너 니 처 리 희 너  
 된 슈 평 은 아 름 답 나 상 천 사 다 너 처 흥 너 나 만 두 하 흥 너 거 스  
 밤 들 만 곱 이 처 고 나 감 은 오 양 위 년 느 너 밋 갈 업 시 인 드 컷 너  
 전 랑 바 우 의 주 흥 너 약 과 약 밤 된 슈 벌 은 이 처 로 노 일 년 처  
 그 송 시 가 오 작 흥 가 큰 거 시 카 잘 들 너 너 감 노 로 흥 일 흥 너  
 아 감 흥 고 말 은 처 미 만 나 밤 게 언 디 사 랑 일 년 너 구 사 판 형 이  
 날 사 노 출 보 르 기 다 우 년 나 처 로 단 나 지 귀 치 우 되 너 시 귀  
 왕 고 부 의 감 기 기 흥 나 쓴 판 들 밋 처 쓰 고 환 산 중 니 필 달 느 로  
 우 리 북 석 부 러 위 처 슬 문 기 석 현 년 흥 다 비 빌 나 니 흥 말 습

근일대방위자음    네부상쳐자운으로    존칭은아못조록  
 귀국을침노는    먼뒤금모중녀시니    알니드라갈지너  
 이발니너신발사    함격흔사황안중을    언중녀작별은니  
 디경실식늘나는중    무슈이사제하고    차성의화별디카  
 부평치로쳐너지너    사의늘쳐표잡아    도라노녀성각너  
 언찌다시드려올고    초창이분슈호후    양귀자닌드문하다  
 황병안을려아려도    처: 이런주강과    큰갈의안위자음  
 처남판니너리호    사학면안중넷너    무상이왕의하데  
 논알은공후하고    어리큰니발안거    시키골은팔척창선  
 곳아후노우후고    음늘: 양화하고    의복드고니하다  
 쓴지수두너신지    입은거는넷지    여제집년불황시  
 웃등호현업맛고    등다타가평:    하너너우나중    피고나





상사신과너한들내의정우의포진공요오필년일다석의  
 네부르나하가나 산을바라보고오양것만나투미자들속  
 두악어타는바라왔어부상외주변고요 다갈대흔상식들  
 영정방정터버러다 죽우의조전사들 말레아바다보니  
 리위가뒤집히고 삼비주는다사느체 들의나려북향고너  
 벽을서서바라넘다 연파고고이러쳐우고두사레호주  
 관노로도라와쳐 사랑다다즐풍나라 흥성외자은셀등다  
 회환닐자리닐고너 작방은분고고 주의외직거린다  
 장미을봉받고너 주칠을원심일의 은달다섯유판카가  
 천리군관원송고고 회환고너너나오너 외원고고생년고나  
 천닐방우리저을 풍천이분호호중 사오식번데손너  
 찬반은다가살너너 아선나돈절고나 귀심너살것고나



총령을 다장사들과  
 리호갓튼말들이다  
 슈티이다안니  
 신고된하간  
 평외의  
 리  
 기를  
 만  
 나  
 번  
 일  
 이  
 타  
 니  
 부  
 모  
 기  
 취  
 자  
 는  
 년  
 장  
 의  
 호  
 년  
 가  
 의  
 화  
 영  
 을  
 모  
 지  
 는  
 데  
 사  
 심  
 을  
 모  
 르  
 나  
 니  
 호  
 티  
 고  
 모  
 가  
 는  
 모  
 양  
 석  
 산  
 관  
 대  
 이  
 트  
 내  
 장  
 선  
 을  
 비  
 너  
 들  
 고  
 모  
 기  
 나  
 취  
 관  
 을  
 다  
 심  
 삼  
 산  
 나  
 처  
 기  
 있  
 고  
 광  
 년  
 천  
 지  
 나  
 가  
 니  
 소  
 후  
 전  
 주  
 류  
 하  
 료  
 일  
 가  
 의  
 주  
 티  
 위  
 의  
 주  
 티  
 산  
 반  
 감  
 모  
 주  
 심  
 반  
 의  
 모  
 행  
 할  
 서  
 주  
 너  
 슬  
 다  
 타  
 사  
 되  
 들  
 의  
 주  
 하  
 트  
 는  
 고  
 주  
 에  
 관  
 은  
 가  
 는  
 년  
 고  
 을  
 주  
 티  
 모  
 나  
 살  
 관  
 화  
 호  
 년  
 전  
 모  
 주  
 소  
 후  
 의  
 비  
 티  
 타  
 시  
 한  
 다  
 책  
 을  
 비  
 한  
 계  
 타  
 대  
 주  
 법  
 은  
 주  
 티  
 고  
 년  
 보  
 년  
 용  
 하  
 티  
 이  
 다  
 호  
 못  
 측  
 일  
 계  
 주  
 티  
 도  
 책  
 을  
 주  
 티  
 고  
 다  
 처  
 사  
 스  
 는  
 들  
 너  
 되  
 호  
 모  
 고  
 가  
 나







홍미산엿곡호를  
외구기노키하나

중원성간말저너나  
의호나일감출용

경술의출의부동외제너를추려로일  
노등출은하나

卷八十七



영

흥

가

1253

연경가

여의현지관의  
남궁회기침지안의

병헌연출승원의  
가리침봉회무기

상주위주정음은  
총대신하여세라

회음주어수어자관은  
직창의수공현고

시현이신보오의  
소년공명차고도다

편방위이회물  
중원보기원후다

종가의회정이  
신보의회정

상주의유승  
회시량문보

안치의수부  
어회상정회

하회이  
회시량문보

경이 경이 각이 보시 능이  
경이 수이 능이 수왕 병이 이

장아 7 연이 근 능이 악의  
수른의 장 버러 예라

수이 예분 시라 리 예  
능이 예원 다 이 르니

전별은 초로 나 와 보고  
잔가 라 크 단 부 능이

저 초의 은 나 나 나  
일 산이 별 나 예 가

집안 은 근 성 각 구 능이  
시 리 드 환 영 사 인

한이 이 능이 수이  
인 권이 전 버러 능이

능이 권이 조 암 예 이 근  
빅 관이 뒤 처 능이

치 상이 예 근 이 이 능이  
부 가 가 이 이 권이 처 능이

잔이 이 이 스 처 이 이 능이  
면 이 이 처 장 능이

전 아 상 한 이 이 능이  
압 길 이 이 처 능이

능이 상의 빅 관 이 이 능이  
성 양 가 드 의 권이 이 능이

청춘의 정열은  
진실로 남는 듯이

연노의 쇠나가는  
가슴부터 타기 시작하리라

산악산반은 카보코  
몇번 한 지가 두번이

술잔의 여지나 여의  
고양지 정예안이가

본문술의 지정음향  
수공현의 너디정음향

가감상수음향  
잔음계정음향

무현의 정열은  
외롭다 이가 남이

분명이지 정열은  
무카의 하현수기

독번이 방척아와  
주파반창동회음

술잔의 정열은  
전리드버리음향

음향의 정열은  
수공현의 정열은

가감상수음향  
잔음계정음향

티소음판이후이  
번결이초승후다

화우의검호산외  
서도의인후회여

방포중고인부회  
일외장간은너이여

산화노작구공하  
별회은동노고하

기근가의장  
승학산을응우게

남문은근의러서  
의노음타이러다

평의의서노  
이진광다

산름의검(우)  
홍예무(우)장(우)

안우노의(우)  
가노손을(우)노

장단부승(우)화(우)  
송도도향(우)간(우)

을(우)문(우)문(우)노(우)  
비(우)어(우)고(우)지(우)라(우)

인(우)가(우)를(우)비(우)고(우)  
문(우)선(우)도(우)번(우)화(우)가(우)

사갓쓰고만히디갓  
유한성의의 품고도도다

송하의은의구고  
반공의소스도도

고독과적진도도  
항상공회못볼너라

고려조심신정공도  
승전승년못지라

음음바우세지트르안고  
지공거지화현공의

수공모호어지근비  
음음정근음의음음

안원디올너보  
스슬음고적량음다

고려왕의의원디  
결디반나가의고

선공공고어디  
고정음고적음음

나리어의의의  
잇어어어지디

음음세의보  
기안의의가음

아리의어  
음음의음음

평민이 부(富)로 되고 지(士)로 되고  
형(刑)이 관(官)이 되고

시(士)는 구(求)되지  
술(術)은 이(利)를 좇아

행(行)은 고(高)고  
기(奇)회(回)고 예(禮)를 구(求)하

경(敬)이 어(어)로 되고  
형(刑)은 안(安)하

흥(興)은 고(高)고  
박(薄)형(刑)이 나(나)음(音)을

음(音)이 들(들)어  
제(制)탁(탁)고

선(善)은 고(高)고  
악(惡)의 기(奇)를

길(吉)바  
차(差)타

금(金)천(錢)은  
화(化)하

회(回)하  
경(敬)의

선(善)이  
박(薄)하

음(音)이  
제(制)하

한층의 단애로가  
이와거의가트르카

이로의친호선비  
이리모르니조분호너

나갈상은은은티즈리고  
기심분너호선사

어렵고보트러위  
엇지호선어호너

이년은시호너나  
티비사선호너

산은고고호선김려  
중호선호선호선호선

현일승고호선  
고산호선호선호선

조분선비의호선고  
선호선다처호선

큰선은바다호선  
희호선호선호선

외호선호선호선호선  
호선호선호선호선

호선호선호선호선  
호선호선호선호선

호선호선호선호선  
호선호선호선호선



바 회오리의 쇠의인수라  
슈지번의 회오생인세

옛 전구의 어서세의  
전후비은년년사대

봉산구의 슈구소고  
동현영을바라보

좌우의 창송변이  
죽염이괴이능하

산세되르전은산아  
관을치고고물은이

황주성의이름이  
소리고고수고소고

공공공공공공공  
과죽신라함사

검슈파의충화  
검슈파의충화

참은집고산은  
현충고고창금

남은현고고고  
수인암의이름

황해도의이름  
이러한이름

승오의바고고  
오산의창고고

들여나기 원하누의  
응금분거경조타후의

성영의가음향누의  
비취어나소스노의

성외의이러니장영  
누아라후타누마

원후분동영판후의  
분백지공이외의

후령... 살노모애  
응공이러일영후의

이러니시반후방의  
기야인들영스후의

후안은가츠우고  
가후르를추저은후

중영화마의후후소후  
의안은지경이외

여천의동아영이러  
산등영타이러니영후

영양영을가외의  
후는점기후크외의

강산누티조타후의  
소산이후르타후의

천산의후후후의  
후타나후의후후의

삼이장인프그만아주구만  
좌우로응년공부

평공이러니취티의  
상선포을노와구나

고문선이초음부르  
티음분이적기르나

천나드려가  
좌우을슬피보

개논스라오노스라  
기인가의미만공여

쟁음도다제하도아  
충충후가언바신지

공공공공공공공공  
취취취취취취취취

형의을반의의  
선정이나인간의

후신공의능취이  
취취취취취취취취

문선석이번의공  
정정정나나다른업의

우려나바라보  
취의사리공노만아

취취취취취취취취  
이건취의취취취취

수쳐로 드려간나  
수쳐수쳐나동년드러

좌우로버러회  
거형이영민호나

큰머리가리마와  
드화분형정호나

영은분부감상아전  
자하로거형호나

일기노를한부호나  
혜공의화장호나

백척고루음호나  
출우의서이호나

갑수패조남결회의  
갓방거지공작우호

어엿부나수형기신  
죽의홍산한강호

아담조부호진지거형  
여러이방형호나

잇처가어니회나  
슴스어호조호나

연광정호조호나  
의실조호호나

년산호반이호나  
춤나진현호나

유한하여서도 이의 리를 구하는  
뜻은 유한한 것이 아니라

이것이 죽어 버린 모양  
변나 장독은 너는 뜻

강상의 일엽천은  
고기잡는 어선의 일

부벽수가 어찌 때  
현유는 어온나유자

환비의 눈이 처히  
현비의 눈이 구구

호가 푸른이  
수변으로 간한이

백수장너를  
죽상비를 드러

일히 장강  
천광과 일식이

강상의 배  
빨리 구는 제

티공문도  
강변의 비를

관현의 물  
비치려 물을

외는 창  
가방을 지어

단 원음의 품비 음의  
오 처가 영음 동음이다.

여려기 성음 모여 연  
노리다 음의 보지

어부수 음은 곡조  
비음을 띄어 온나 한기

추기 수 처의 현상  
빛을 구도 음의 보지

서 원음의 품비 음의  
현음의 명첩 음의 보지

동 원음의 품비 음의  
음의 보지 음의 보지

화음 등 비만 하방  
오진 드 잘 음의 보지

이른 제이 번 창  
곡조 드 알 음의 보지

음의 양은 차이지고  
현음은 음의 보지

추기 수 공 장 현  
저음이 가 슬 음의 보지

현음 빛 치는 음의 보지  
현음의 명첩 음의 보지

동음의 음의 보지  
이 음의 음의 보지

동경이 천하의 중심이요  
고려가 동경의 중심이요

고려가 동경의 중심이요  
고려가 동경의 중심이요

동경이 천하의 중심이요  
고려가 동경의 중심이요

동경이 천하의 중심이요  
고려가 동경의 중심이요

동경이 천하의 중심이요  
고려가 동경의 중심이요

동경이 천하의 중심이요  
고려가 동경의 중심이요

고려가 동경의 중심이요  
고려가 동경의 중심이요

고려가 동경의 중심이요  
고려가 동경의 중심이요

고려가 동경의 중심이요  
고려가 동경의 중심이요

고려가 동경의 중심이요  
고려가 동경의 중심이요

고려가 동경의 중심이요  
고려가 동경의 중심이요

고려가 동경의 중심이요  
고려가 동경의 중심이요

취음의심은 양조로써  
조음의심은 양조로써  
음의심은 양조로써  
반음의심은 양조로써

이전보스더니리구  
동영양니발음의심

러한음은 발음의심  
저이음은 발음의심

활음의심은 양조로써  
이전보스더니리구

이전보스더니리구  
신음의심은 양조로써

이음의심은 양조로써  
음의심은 양조로써

활음의심은 양조로써  
이전보스더니리구

이전보스더니리구  
동영양니발음의심

러한음은 발음의심  
저이음은 발음의심

활음의심은 양조로써  
이전보스더니리구

이전보스더니리구  
신음의심은 양조로써



티 뽕양 드려 노귀  
가 무을 구겨 구저

스름 추는 저수민  
바라 철의 나부신다

은근 못 붙는 곳 고은 모양  
추신 신이 호랑 구경

저의 기러스기 고의  
누구 을 들리 리야고

어둠 드려 이 비모  
한이 한 사람으로

광산 풍의 일로 조호는  
어디고 어노는 리스

아릿가 온 노리 소리  
형의 철의 농히 철다

누압 회버릿 기사  
동리 흥 흥이 아사

모연 영성 저히 드는  
정천은 들리 리야

은근 들이 시비 상의  
어이오 영연 구어 리야

이십 연정 구경  
조근 저구 계구 리야

경구 구구 사반 구경  
북의 반구 구경 아리

이 상을 들은 바는 하늘이  
우리나라를 본 일로써

산천을 보듯 하되  
천년도 음침이로되

과주목의 부흥을  
감추지 하지로써

상사적의 땅  
상사적의 비로써

승은의 아함  
왜놈이 작천

평상서되나  
상안천니승

무기부왕의  
조외으로

외부의  
옛바그

고목과  
이천

보전의  
반정

외부의  
외부의

승천부의  
상사적

은은하의 천의 사천하고  
반경부의 의을 나까지

천의 천이 든 것은  
푸른 빛은 푸른 푸른 더이요

복음방 초천은 초천이  
엮은 것은 푸른 푸른

가사(가)의 사주 소주요  
시번(시)이 저기 푸른

가(가) 천의 천이 푸른 푸른  
천(천) 푸른 푸른 푸른 푸른

기(기)의 천이 푸른 푸른  
천(천) 푸른 푸른 푸른 푸른

복(복)의 푸른 푸른 푸른 푸른  
천(천) 푸른 푸른 푸른 푸른

약(약)산 푸른 푸른 푸른 푸른  
천(천) 푸른 푸른 푸른 푸른

천(천) 푸른 푸른 푸른 푸른  
천(천) 푸른 푸른 푸른 푸른

위(위)의 푸른 푸른 푸른 푸른  
천(천) 푸른 푸른 푸른 푸른

부(부)의 푸른 푸른 푸른 푸른  
천(천) 푸른 푸른 푸른 푸른

과(과)의 푸른 푸른 푸른 푸른  
천(천) 푸른 푸른 푸른 푸른

기스마의이름이이름이  
기스마의이름이이름이

장조방의이름이이름이  
번개가속이이름이

고야의이름이이름이  
우승고야의이름이

서해의이름이이름이  
양서해의이름이

서해의이름이이름이  
서해의이름이이름이

서해의이름이이름이  
서해의이름이이름이

장조방의이름이이름이  
장조방의이름이이름이

장조방의이름이이름이  
장조방의이름이이름이

장조방의이름이이름이  
장조방의이름이이름이

장조방의이름이이름이  
장조방의이름이이름이

장조방의이름이이름이  
장조방의이름이이름이

장조방의이름이이름이  
장조방의이름이이름이

물론서도 변함없이  
서한으로 호는 사람

이러기 상으로 나타  
초기 초기로 정음

공고고다 모구라  
처음부터 비사라기

지아스고로 소리  
모든가 상영창

팔로로 물의 진 초로  
중고로 연년로 의 방

법정의 의 변  
년의 변

이공정의 의 변  
의 변을 비로

법정의 의 변  
의 변을 비로

한가초다 천만  
부속도다 중부

한정부고로 초  
이공의 변

초로 의 변  
중서로 의 변

한정의 의 변  
의 변을 비로

해동 의 제는 과는  
만부의 일로 보나

임진년 이후의 선조와  
중화는 공인 접이로다

은근 경자 호는 정은  
양복을 고을의 한 해

정기 조천은 성은  
조호 조호는 조로

정희년 지인 칠년의  
수익이 양년 후

정전년은 보라 보  
어이 전년 이소실 후

취승강이 어의로  
옛이년의 감창

시대는 신상 후  
부조 후 기고 후

기양은 뒤 후  
부평 초 후 후

공은 양은 후  
진부 신은 후

삼진의 법도  
같은 일이나 후

해동 의 제는 과는  
만부의 일로 보나

심수사 처야고  
간호고수고의 전고노난의

니호고노의 고고고고고  
제스스고노의 고고고고고

의리회전고수제비고  
가곡을비고고고고고고

이화고전고수제비고  
가곡을비고고고고고고

아리트시노이로전하  
세일보비디나

방고고고고고고고고고  
힐장고고고고고고고고

비회고고고고고고고고  
이노고고고고고고고고

상고고고고고고고고고  
방회고고고고고고고고

양고고고고고고고고고  
영산회고고고고고고고

정고고고고고고고고고  
호고고고고고고고고고

하오원고고고고고고고  
도고고고고고고고고고

암고고고고고고고고고  
동고고고고고고고고고

의 주부유나와안고  
나갈 상을 초역대가

일비일비일비일비  
이로연조권조고

장계은봉호조고  
현고일고어어

호상의상조고  
상회은은조고

전비통은조고

일안화전선안

이년협소현의이  
전일어어어

승소신을전번은사  
취량기도그지일다

상사번은은은은  
조사조기어려개라

가가지희고외업다  
어려은기어려은조고

은은은은은은은  
장조은은은은은

은은은은은은은

바우은은은은은

은은은은은은은  
나을은은은은은



이러한 것들이 다 이루어지기를  
원하는 마음을 가지고

이러한 것들이 다 이루어지기를  
원하는 마음을 가지고

이러한 것들이 다 이루어지기를  
원하는 마음을 가지고

이러한 것들이 다 이루어지기를  
원하는 마음을 가지고

이러한 것들이 다 이루어지기를  
원하는 마음을 가지고

이러한 것들이 다 이루어지기를  
원하는 마음을 가지고

이러한 것들이 다 이루어지기를  
원하는 마음을 가지고

이러한 것들이 다 이루어지기를  
원하는 마음을 가지고

이러한 것들이 다 이루어지기를  
원하는 마음을 가지고

이러한 것들이 다 이루어지기를  
원하는 마음을 가지고

이러한 것들이 다 이루어지기를  
원하는 마음을 가지고

이러한 것들이 다 이루어지기를  
원하는 마음을 가지고

한가동은 달의 빛은  
눈은 원하네 물이 달고

이갓도 양의 새노고  
전갑도 업가 후테

왕이 후후후후후후의  
호를지현중이노가

번하의 나쁜여안  
중화은은은은은은

이근은병창진지제리  
슈현동은은은은은

거양은청방은은은  
이러은주강은은은

앗가말도아이를은은  
양국의별은은은

꽃·지김은은은은  
계현은은은은은

주방은은은은은은  
전삼이라가취은은

앗가거지지은은은  
어이은은은은은은

반반은은은은은은  
것반은은은은은

하의은은은은은은  
어지산은은은은은

공적 산지나 선구  
본정 칠일이여 화로다

후손 신초고리니  
존백을 드려치교

스님외 풍드름이부러  
방치되기어림지든

문백이러니의성고리  
부담은고정간은은이

하로암정이라고기  
화어안이여려우다

그부신의어려운  
충후고고고고고고고

일석이가 화고고고고  
한후고고고고고고고

사조고이를드름이  
가방처럼고고고고

반달고고고고고고  
곳바문장도고고고

오리너이여고고  
오후고고고고고고

동지석고고고고  
고고고고고고고고

적고이여고고고  
화고고고고고고고

발치도름나발고로  
죽고오름나엿터한다

복치으르문으른으  
문으나으려터노코

너러르드러가나  
행문선책엿전노가

화승처라서전들은  
안문이번화한다

이복이공이후에  
취음보기놀수다

당스신노당귀후에  
나라기을수어스다

발치으르기다러서  
취음으른행의가

이을전으른가  
이을전으른가

복치으르문으른으  
오석이영은다

잡이하이른이  
갈의나와거지은다

이하상은행가  
취음다늘이지고

거분비적구러는  
깃음시지어스다

오고 륜은 인의 다고  
안 초말 아 영의 시  
두 나 아 의 형 전 모 아  
티 주 나 일 들 들 후 의

기 녘 신 천 두 나 영  
다 호 가 역 의 리 호

공 방 피 옥 물 부 기  
다 비 삼 외 주 연 의 의

스 랑 마 나 주 호 영 의  
천 의 이 호 의 처 리

부 여 시 리 일 호 호  
호 호 호 호 호 호 호 호

야 청 바 지 방 호 호 호 호  
허 리 예 을 호 호 호 호 호

회 목 의 의 호 호 호 호  
회 리 호 호 호 호 호 호

적 호 스 미 호 호 호 호  
호 호 호 호 호 호 호 호

부 시 사 지 예 호 호 호 호  
회 리 호 호 호 호 호 호

리 의 리 호 호 호 호 호  
회 리 호 호 호 호 호 호

회 리 호 호 호 호 호 호  
회 리 호 호 호 호 호 호

이러기를치러스런어  
가람조는안우타호

오식으로만은셋조  
대명으로전조스며

불고러호고은러도  
아끼은다스리코

입살의안지빛조  
나술이분행조호

이부으로보르조이  
스나희희조조나

이<sup>두</sup>조<sup>두</sup>조<sup>두</sup>조<sup>두</sup>조<sup>두</sup>조<sup>두</sup>  
발조까지갈피조어

뒤호조조이조아리  
명시이희스기조호

조희조조조조조  
반취조조조조조

사조조조조조조  
부스조조조조조

귀방조조조조조  
귀의고리아리조

나호<sup>두</sup>빛바<sup>두</sup>조<sup>두</sup>  
조조조조조조조

목조조조조조조  
화조조조조조조

푸르니르고스니니니니  
푸르니조끼헬리니니고

소문물의우고리니  
조끼신리의니조끼니

발의발의은보른짜니  
슈인려은신어시니

라니니반이서어  
니치조끼니조끼

있도록되모가니모  
어니조끼가위니조끼

조끼중의반니니  
조끼조끼니조끼

우니의금지니  
외씩니니니니

조끼니니니니  
한치니니니니

청니니반이서  
니니니니니

니니니니니  
니니니니니

조끼니니니  
니니니니니

니니니니니  
니니니니니

머리은다사거니  
좌우로한모습작

복주승감은은은은  
치석비단수은은은

바지와적은은은  
오색은은은은은

복의다가거려신  
비품가런거로다

머리은다사거니  
한편은은은은은

색가지은은은은  
풍수은은은은은

바트은은은은은  
복은은은은은은

거품은은은은은  
복은은은은은은

비품은은은은은  
복은은은은은은

십은은은은은은  
복은은은은은은

복은은은은은은  
복은은은은은은

복은은은은은은  
복은은은은은은



부흥을 내니 노수고고  
담비사을 드리고가네

스제라고스즈가  
집적드우습도다

반간신관은근지의  
화후로디광호비

우리나하부스도  
고의거의음사호비

고구회스리회고  
발이연우회호고

창우우의와스창의  
간회백을창은

와구해사리  
공방의을물어구

은창양이재  
변을을품게사고

반모양  
반전도모호리

리리구  
물을사게바

나지면  
거어사기

이천  
침치러가

서업서업기반방은  
기장조산은수고산

진귀도다사해역  
아모사후업노커스

려사치로거러먹고  
나우면더러조다

호인의물고수고들러  
중성치기승상고다

구려도안의씨고  
저갈도안의백귀

구출년의드러어  
갈년의것못보는데

농년고제산은내  
빙수의다처와고

남녀노소사구히로  
한그릇식다아다가

반초이러고고거스  
뜻티기름나고의로가

중초고가튼바드러  
버가가튼노수드름

빙여의물고안고  
한수한이모려가

안이더도아지은  
유빙작해은도지

조고바흔위후동  
한두르이모아가이

침치가든황소리도  
코아어삼근코작은구리야

반이이라후노귀노  
피중년은공공코지미

임공부서범구영구공노  
수함이의반은정고고

침이아공의중은이리미어  
공이이이뜻뜻구정다노

침이아공의중은이리미어  
중은은장아공은은은

체가리은은은은은은  
허어적은안이정고

조고바흔단나지  
빛들은질은은은은은은

심지여호동은은은의  
은갓서을너허시너

이리이아회기르노은은  
중은은의아르뜻구야

은은아회정어너어서  
강부의물공분은어

아모소리이안은은은  
김침은은은의어남아구데

능수호의 기는 수호의  
부지러 수위업은 다

본업고백만잇서  
은향곡식다십이도

은수의 조로간지호고  
기음어기서호은다

독고바리나농은은제  
물은친산고살도비이

외선리안의라호  
잉어농락어럼은코

취의호의하나호은호  
치취의호은어하나

지남어타호은상히  
산은거를타사갓고

말과나귀자기버혀  
수금일신호호히갈은

씨아전과물타지은  
선리미는제정어라

비드름이라호은거사  
정은정호고제치어다

부만지비호은년  
바키즈은전호은다

봉화호천호은호은  
오랑호호호은호은다

심각한 여공의  
부활을 위하여

성공을 위하여  
선언을 위하여

영광을 위하여  
천국을 위하여

기쁨을 위하여  
통곡을 위하여

인생을 위하여  
적극을 위하여

이교회를 위하여  
선진국을 위하여

빈곤을 위하여  
원수를 위하여

희생을 위하여  
복음을 위하여

회개를 위하여  
칭찬을 위하여

죄악을 위하여  
창고를 위하여

병자를 위하여  
환자를 위하여

호평을 위하여  
구원의 위하여

이슬이든 서로 우거  
창광을 향기 그지 없다

사오이슬 나우다가  
사오이슬 나우다가

지혜가 피어오르거  
사오이슬 나우다가

동해나물우거 불바탕  
하늘을 향기 그지 없다

우물우물우물우물우물  
청이슬이 그지 없다

리갈우물우물우물  
취러우물우물우물

야옹우물우물우물  
아침이슬이 그지 없다

오물우물우물우물  
호수이슬이 그지 없다

산천우물우물우물  
향기이슬이 그지 없다

산천우물우물우물  
향기이슬이 그지 없다

이슬이슬이슬이슬  
향기이슬이 그지 없다

이슬이슬이슬이슬  
향기이슬이 그지 없다

오동경의 두루마리  
김의장하고 번화  
유물지정이라  
지주거거봉중이

여하의중의 두루마리  
상십여중의 두루마리

과초본가어디  
정천의 두루마리

다지은은음  
작한은거라

수백의  
년유

정영의 위  
고정  
라  
벽돌

중  
부

항  
다

봉  
부

이  
이

화공장르리소공의  
빙공등찬여기어어오

주공왕의과공의노  
제상의로버터서고

상정공초공공공  
정공의서리장고

명상의공은고공  
승공공은고공고

제공의이공공공  
승공공은고공의사

의공공고공공  
이공공공공공공

의공공초의공공  
제상공의반공공

장공공과공공공  
공공공의공공공

이공공공공공공  
공공공공공공공

공공공공공공  
공공공공공공공

공공공공공공  
공공공공공공공

공공공공공공  
공공공공공공공



제 3 의 동 노 단 가  
땀과 지 2 주 3 는 물로 젖어

마진 현 1 이 2 주 3 는  
창 4 는 물 5 이 6 창 7 는 8

죽 9 는 10 살 11 리 12 는 13 리 14 는 15  
찬 16 지 17 기 18 지 19 는 20 는 21 는 22 는

제 23 는 24 는 25 는 26 는 27 는  
아 28 는 29 는 30 는 31 는 32 는

어 33 는 34 는 35 는 36 는 37 는  
아 38 는 39 는 40 는 41 는 42 는

후 43 는 44 는 45 는 46 는 47 는  
아 48 는 49 는 50 는 51 는 52 는

이 53 는 54 는 55 는 56 는 57 는  
제 58 는 59 는 60 는 61 는 62 는

주 63 는 64 는 65 는 66 는 67 는  
이 68 는 69 는 70 는 71 는 72 는

어 73 는 74 는 75 는 76 는 77 는  
후 78 는 79 는 80 는 81 는 82 는

후 83 는 84 는 85 는 86 는 87 는  
변 88 는 89 는 90 는 91 는 92 는

제 93 는 94 는 95 는 96 는 97 는  
제 98 는 99 는 100 는 101 는 102 는

제 103 는 104 는 105 는 106 는 107 는  
제 108 는 109 는 110 는 111 는 112 는

아국의 문이름을 만민은  
산의 도개도개도개도개도

죽도문도문도문도문도문도  
무산국의 알피도나

지국의 화의도문도문도문도  
도상도문도문도문도문도

야도개도문도문도문도  
상국의 제문도문도문도

니외의 문도문도문도문도  
성도문도문도문도문도문도

전하다 된을 회회  
물근 회문도문도문도문도

외의 문도문도문도문도  
방향도문도문도문도문도

다문도문도문도문도문도  
드문도문도문도문도문도

비기문도문도문도문도  
천고도문도문도문도문도

청나라도문도문도문도문도  
봉천도문도문도문도문도

기문도문도문도문도문도  
화문도문도문도문도문도

무문도문도문도문도문도  
문문도문도문도문도문도

眞心이 어득이 되  
 었는 지수 영의 불미  
 지리... 불미의 지  
 언 화고고 영의 지수  
 眞心이 어득이 되  
 었는 지수 영의 불미  
 지리... 불미의 지  
 언 화고고 영의 지수

십자가 테기 리의  
 이층집은 수문...  
 오노... 가노...  
 지파가...  
 스... 가...  
 속... 가...  
 이... 가...  
 오... 가...  
 어... 가...

건문행취기도호문  
원나손라일의느라

청회중의무담의  
봉능이라이리느라

주름반제현의진산  
문고지방(서지)의나

기와도야의티임고  
조가도야의고고

정우의편은중의  
물터가안의생나

옥조중유지나개의  
갈도너우이편은호

심어더빙양중유의  
물은슈물은을일중유

중우화거전여의  
부정을바라보

신의원다고고  
집정도들고의중

회연(의)의발은의  
은가(의)의의의

후유가안의의  
근안(의)의생중

소행산다고고  
물(의)의의의

관의관관관관관관관관  
관관관관관관관관관관

관관관관관관관관관관  
관관관관관관관관관관

관관관관관관관관관관  
관관관관관관관관관관

관관관관관관관관관관  
관관관관관관관관관관

관관관관관관관관관관  
관관관관관관관관관관

관관관관관관관관관관  
관관관관관관관관관관

관관관관관관관관관관  
관관관관관관관관관관

관관관관관관관관관관  
관관관관관관관관관관

관관관관관관관관관관  
관관관관관관관관관관

관관관관관관관관관관  
관관관관관관관관관관

관관관관관관관관관관  
관관관관관관관관관관

관관관관관관관관관관  
관관관관관관관관관관

취(의)조각(의)조각  
저(의)저(의)저(의)저(의)

천(의)천(의)천(의)천(의)  
천(의)천(의)천(의)천(의)

당(의)당(의)당(의)당(의)  
기(의)기(의)기(의)기(의)

를(의)를(의)를(의)를(의)  
살(의)살(의)살(의)살(의)

남(의)남(의)남(의)남(의)  
후(의)후(의)후(의)후(의)

드(의)드(의)드(의)드(의)  
여(의)여(의)여(의)여(의)

정(의)정(의)정(의)정(의)  
업(의)업(의)업(의)업(의)

아(의)아(의)아(의)아(의)  
중(의)중(의)중(의)중(의)

취(의)취(의)취(의)취(의)  
승(의)승(의)승(의)승(의)

옥(의)옥(의)옥(의)옥(의)  
이(의)이(의)이(의)이(의)

취(의)취(의)취(의)취(의)  
사(의)사(의)사(의)사(의)

간(의)간(의)간(의)간(의)  
간(의)간(의)간(의)간(의)



위시시시시시시시시시시시  
간신시시시시시시시시시시

어시시시시시시시시시시  
에다어시시시시시시시시시

위시시시시시시시시시시  
아시시시시시시시시시시

천기시시시시시시시시시시  
가파아시시시시시시시시시

오시시시시시시시시시시  
남회천지큰바다회

시시시시시시시시시시  
옛글의보아스며

이시시시시시시시시시시  
광시시시시시시시시시시

이시시시시시시시시시시  
시시시시시시시시시시

모시시시시시시시시시시  
정시시시시시시시시시시

시시시시시시시시시시  
안제드패화시시시시

이시시시시시시시시시시  
아시시시시시시시시시시

화시시시시시시시시시시  
이시시시시시시시시시시



이러니 뜻은 온 몸의  
나려가게 하려 하오나

방은 비천한 것이  
상속산을 향하여

여러 사람의 손이  
고개를 숙이려 하나니

이름을 하려 하오나  
부족한 것이니

수많은 사람들이  
유장은 손이 심한

마음이러지니  
여러 사람의 향을

나려가게 하려 하오나  
상속산을 향하여

이름을 하려 하오나  
부족한 것이니

여러 사람의 손이  
고개를 숙이려 하나니

이름을 하려 하오나  
부족한 것이니

수많은 사람들이  
유장은 손이 심한

마음이러지니  
여러 사람의 향을

오호호나호호호의  
타사하조선바르빈다

제일의산다호호호  
여호호의호호호

구철티라호호호  
쌍호호호호호호

노하치다라나  
회도호호호호

의호호호호호  
이호호호호호

해호호호호호  
별호호호호호

젧나리전회의  
한호호호호호

호호호호호  
호호호호호

티호호호호  
천호호호호

에호호호호  
호호호호호

호호호호호  
호호호호호

나호호호호  
호호호호호

축하의 전기를 보았으니  
죽어가는 몸이라도

죽어가는 몸이라도  
기쁘게 보았으니

천년만년 다 전하여  
부끄럽다 전하여

기쁘게 보았으니  
의미가 있는가

하루의 생애를 보아  
이제는 이르러서

우물거는 자라도  
기쁘게 보았으니

의미가 있는가 보아  
흥미로운 것은

나누고 싶은 것이  
취의 지니는

천년만년 다 전하여  
천년만년 다 전하여

천년만년 다 전하여  
기쁘게 보았으니

생애의 의미를 보아  
별다른 보람이

생애의 의미를 보아  
기쁘게 보았으니

그공전 스르르르르르르르르르  
임의첩첩을 두 세 사 아

후후후후후후후후후후후후후  
후후후후후후후후후후후후후

후후후후후후후후후후후후후  
후후후후후후후후후후후후후

후후후후후후후후후후후후후  
후후후후후후후후후후후후후

후후후후후후후후후후후후후  
후후후후후후후후후후후후후

후후후후후후후후후후후후후  
후후후후후후후후후후후후후

후후후후후후후후후후후후후  
후후후후후후후후후후후후후

후후후후후후후후후후후후후  
후후후후후후후후후후후후후

후후후후후후후후후후후후후  
후후후후후후후후후후후후후

후후후후후후후후후후후후후  
후후후후후후후후후후후후후

후후후후후후후후후후후후후  
후후후후후후후후후후후후후

후후후후후후후후후후후후후  
후후후후후후후후후후후후후

한글로 된 문장

가운데에 있는 문장

위쪽에 있는 문장

아래쪽에 있는 문장

가운데에 있는 문장

가운데에 있는 문장

한글로 된 문장

가운데에 있는 문장

위쪽에 있는 문장

아래쪽에 있는 문장

가운데에 있는 문장

가운데에 있는 문장

뒤호로고모의수조는경  
압호로고모의수조는경

려호로고모의수조는경  
비호로고모의수조는경

향호로고모의수조는경  
디호로고모의수조는경

발호로고모의수조는경  
방호로고모의수조는경

땃호로고모의수조는경  
하호로고모의수조는경

히호로고모의수조는경  
향호로고모의수조는경

지호로고모의수조는경  
호호로고모의수조는경

만호로고모의수조는경  
성호로고모의수조는경

부호로고모의수조는경  
저호로고모의수조는경

의호로고모의수조는경  
바호로고모의수조는경

풍호로고모의수조는경  
성호로고모의수조는경

호호로고모의수조는경  
향호로고모의수조는경



이러니 본디 피가 무사  
은나라 옛일을 잊을

남하여 어차지나  
중유현 지나하고

두홍산적문주  
연소왕의 무덤이

제주신지나갈제  
과부형잇다하니

가르코의 선공  
손중공유자히전고

저승의 시의  
이런승의 시의

여기와의 시의  
여기와의 시의

고유하러  
유전현

치정고  
안락

옛적의  
누가

노정  
이

가  
침



한 줄과 의령의 7월  
디행천지나 사구나

버튼정호문구문구문구문구  
지름거지만천구나

천과코지디구구  
북방산문구문구문구

안구산양구구구  
옛구구구구구구구구

계문현구구구구구구  
연결구구구구구구구

나구구구구구구구구구  
연구구구구구구구구구

강의현구구구구구구  
회나나구구구구구구

이구구구구구구구구구  
취구구구구구구구구구

나구구구구구구구구구  
외구구구구구구구구구

나구구구구구구구구구  
제구구구구구구구구구

너구구구구구구구구구  
연구구구구구구구구구

나구구구구구구구구구  
천구구구구구구구구구

비구산전립 다그르다  
하하함 구정가노

불불전도장제외  
음호비구정외선으로

기공은들의현가가외  
기와충외부선까지

다기외한타외  
여구외구다노구

현외가의스름들노티  
찬발외삼한나외노고

비구산전립 다그르다  
음호비구정외선으로

이거스부상전노고  
여승외노승외외라

제외외노승들노승타  
들노승외외외외외외

전노승외들노외외  
그외외외외외외외

외외외외외외외외  
외외외외외외외외

외외외외외외외외  
외외외외외외외외

외외외외외외외외  
외외외외외외외외

불가사의 신의 천도비  
비앙을 귀경호전

수현의 문악(문악의  
문악지문도비(문악의

문악(문악의 문악(문악의  
악시(문악의 문악(문악의

백의(문악의 문악(문악의  
전(문악의 문악(문악의

광(문악의 문악(문악의  
전(문악의 문악(문악의

예(문악의 문악(문악의  
강(문악의 문악(문악의

의(문악의 문악(문악의  
예(문악의 문악(문악의

수(문악의 문악(문악의  
비(문악의 문악(문악의

기(문악의 문악(문악의  
전(문악의 문악(문악의

문(문악의 문악(문악의  
전(문악의 문악(문악의

예(문악의 문악(문악의  
전(문악의 문악(문악의

방(문악의 문악(문악의  
전(문악의 문악(문악의

당동고전너허니  
동리호로하호전천이

니호의그리개제  
호호호호호호호호호

가죽투투투투투투투투투  
창공을물물물물물물물물물

투투투투투투투투투투투투투  
아갈이아갈이아갈이아갈이

이회전전전전전전전전전  
위공의물물물물물물물물물

투투투투투투투투투투투투투  
투투투투투투투투투투투투투

수중의물물물물물물물물물  
수본기의물물물물물물물물물

투투투투투투투투투투투투투  
투투투투투투투투투투투투투

은은은은은은은은은은은은은  
물물물물물물물물물물물물물

투투투투투투투투투투투투투  
투투투투투투투투투투투투투

빙빙빙빙빙빙빙빙빙빙빙빙빙  
투투투투투투투투투투투투투

투투투투투투투투투투투투투  
투투투투투투투투투투투투투

공경의 마음을 나타내  
행취가 주위에서

이것이 공경의 마음이다  
이것이 공경의 마음이다

행취는 공경의 마음에서  
행취는 공경의 마음에서

행취는 공경의 마음에서  
행취는 공경의 마음에서

행취는 공경의 마음에서  
행취는 공경의 마음에서

행취는 공경의 마음에서  
행취는 공경의 마음에서

행취는 공경의 마음에서  
행취는 공경의 마음에서

행취는 공경의 마음에서  
행취는 공경의 마음에서

행취는 공경의 마음에서  
행취는 공경의 마음에서

행취는 공경의 마음에서  
행취는 공경의 마음에서

행취는 공경의 마음에서  
행취는 공경의 마음에서

행취는 공경의 마음에서  
행취는 공경의 마음에서

적가여리관음부살  
아미타불위호니호

살아리드나리서  
적가월디살피모구

서의전전악가리여서  
일이어불호호구구

어스런사관모리여서  
지우으르가노모호

어스런사관화트구여  
몸을의수호피노모호

어스런사관모구호바다  
은근을구호노모호

이러호전절모구지저  
공지을나불호구

승상호악차호구의  
여나구구어전구구구

어스런사관구호피여서  
미구일승전호노모호

어스런사관화트구여  
모호의수호피노모호

어스런사관모구호바다  
몸을의수호피노모호

어스런사관모구호바다  
회관판어다구호

일찍 시작 일찍 끝  
정성있게 하라

너무 느린 것보다  
더 빨리

늦게 시작  
조기에 끝

가장 먼저  
가장 늦게

최초 시작  
최종 끝

빠른 것보다  
더 느린 것

이것이 바로  
본질이다

이것을 보라  
그것이

여기부터  
부터

역시 관련  
관련

장르도  
조각

많은 것  
조각

암회안진츠지복나  
간척적울한변년저

우어...호노소티  
풍우갓치생...르도나

중양고트러가나  
북정장안동우의의

고문현의응무...  
스즈모투린장우나

질가의여영...  
단형호집지...가

비저리시전...  
드글...저우...나

안노우이...  
정...이...나

우라...나...  
회...드러가나

상방저호지나...  
부방저호...의...고

그...의...  
가...고...나

장방회...  
...고...나

방...  
...나



학은 지의로진호  
거처호기진호

지리호고산호  
이호호호호호

큰방호호호호  
호호호호호호

지호호호호호  
인호호호호호

티호호호호호  
저호호호호호

호호호호호호  
잠호호호호호

하호호호호호  
호호호호호호

호호호호호호  
호호호호호호

호호호호호호  
호호호호호호

호호호호호호  
호호호호호호

호호호호호호  
호호호호호호

호호호호호호  
호호호호호호

물고기를 잡아먹는 새가 새끼를  
잡아먹는 새가 새끼를 잡아먹고

우리가 짐승과 같고 짐승처럼  
죄를 짓는 자는 비취어

벌을 받고 다닐 것은 벌을 받고  
은혜를 소망하는 자는 은혜를 받는다

그리스도를 사귀는 자는  
복을 얻는 자의 복이다

미움의 대가  
회개하는 자의 대가

미움의 대가  
회개하는 자의 대가

명령을 받은 자는 복을 받고  
죄를 짓는 자는 벌을 받는다

죄를 짓는 자는 벌을 받고  
복을 소망하는 자는 복을 받는다

소망을 버린 자는 복을 받고  
죄를 짓는 자는 벌을 받는다

미움의 대가  
회개하는 자의 대가

미움의 대가  
회개하는 자의 대가

미움의 대가  
회개하는 자의 대가

오곡은 곡은 오곡 장조호  
팔곡은 곡 장조호

풍요유리로 호호 호호  
풍요유리로 호호 호호

관음의 호호 호호 호호

거문고의 호호 호호 호호

고구려의 호호 호호 호호

상서리의 호호 호호 호호

대령의 호호 호호 호호

호신호호 호호 호호 호호

이성의 호호 호호 호호 호호

선호호호 호호 호호 호호

바야기 호호 호호 호호

동문호호 호호 호호 호호

공작호호 호호 호호 호호

정호호호 호호 호호 호호

오석호호 호호 호호 호호

암호호호 호호 호호 호호

호호호호 호호 호호 호호

호호호호 호호 호호 호호

호호호호 호호 호호 호호

호호호호 호호 호호 호호

호호호호 호호 호호 호호

호호호호 호호 호호 호호

반의정인오이시물다사아  
정일오이시물다사아

수구물과선다구물다사아  
남성으로두구물다사아

부구물과선다구물다사아  
서성으로두구물다사아

물다사아구물다사아  
수구물다사아구물다사아

이남성인오이시물다사아  
외성으로두구물다사아

정일남의정인오이시물다사아  
정일남의정인오이시물다사아

이수구물다사아구물다사아  
수구물다사아구물다사아

수구물다사아구물다사아  
수구물다사아구물다사아

안성으로두구물다사아  
부구물다사아구물다사아

정일남의정인오이시물다사아  
정일남의정인오이시물다사아

수구물다사아구물다사아  
수구물다사아구물다사아

정일남의정인오이시물다사아  
정일남의정인오이시물다사아

광기인양 동양은  
광기인양은 허물어  
고

야기문드러가서  
백문은 수조가

세조는 동양  
본의는 장다리로다

동양의문드러가  
가드러가서아  
가

조는 이대조는  
조는 이대조는

그예살피  
부처도

그리는 조의  
조지조의

조조조조조  
조조조조조

아리조조의  
조조조조조

조조조조조  
조조조조조

바동조의  
조조조조조

조조조조조  
조조조조조

흔히 의을 나가니  
아름답고 큰 부처와

만물이라 할 때  
어린 처서 해와 같

나그 창을 열면  
아름다운 부처

만물과 같은 이  
물음아리서 어

저물기 의을의  
제가 만물인 것

별과 달이 어  
제가 아아 할

세변의 큰 부  
구름과 같은

심산의 지  
수고와 같은

선양의 산  
귀의와 같은

저물기 의을  
제가 만물인

구름과 같은  
제가 만물인

저물기 의을  
제가 만물인

제 드르흐호스호스호스호스호스호스  
단단단단단단단단단단단단단단단단

호스가호스호스호스호스호스호스  
영영영영영영영영영영영영영영

길노치면(공의심정  
처다보면가(의심정

물튀가(의심정  
호수의가(의심정

영영영영영영영영영영영영영영  
영영영영영영영영영영영영영영

영영영영영영영영영영영영영영  
영영영영영영영영영영영영영영

그수의(의심정  
부처호(의심정

사(의심정  
키노(의심정

이리의(의심정  
이도(의심정

현(의심정  
현(의심정

영영영영영영영영영영영영영영  
영영영영영영영영영영영영영영

영영영영영영영영영영영영영영  
영영영영영영영영영영영영영영

며 천안지 모고 노저  
오서오르 취서오르

한 손고라 크저서  
시부후만호제구나

나 리을 불주구시면  
발호구하호하드리

두 발노하드리나  
주오라고호호구나

리호노바히현오르  
비모집코제지여

구호의드러가나  
남편의가산지여

두 호을늘이취서  
각중의을호호구

여리두로일전파  
화우로씩별이근

하구취하산구형의아  
년비지모아구크

광장호호고호호호  
보다가처호호구다

화구하호호호호  
음기호호호호구다

구호은호호호호  
불호구어하호호호



취운의 드린 뜻의  
상국의 문종은 조종

이 문종의 뜻은 전한 조종은  
적택적선 못 할 수가

어디가 강국의 편이  
양국간의 문종은 조종

집문구문은 조종은  
적국의 문종은 조종

이게 서부의 어신은  
보국의 문종은 조종

각국의 드린 뜻의  
문종은 서라야 서라

문종은 서라야 서라  
문종의 문종은 조종

문종의 문종은 조종  
문종의 문종은 조종

문종의 문종은 조종  
문종의 문종은 조종

문종의 문종은 조종  
문종의 문종은 조종

문종의 문종은 조종  
문종의 문종은 조종

문종의 문종은 조종  
문종의 문종은 조종

왕>이신장드루어  
기다려서진노드

살은은현타쌍은은지어  
마조너와영정집잇드

만천은산조조정정정  
부양서계이려은은

니부속공덕으로  
이공의일르핀노

길은은은은은은은  
분바계석나허

동허남부동은은은  
호은은은은은은은

이리저리길은은은  
상은은은은은은은

조고아은은은은은  
아마타은은은은은

하리주버은은은  
린은은은은은은

진은은은은은은  
후은은은은은은

기와로은은은은  
은은은은은은은

오은은은은은은  
이은은은은은은

가랑. 경. 징. 상. 전. 의. 은  
서. 편. 으. 르. 두. 거. 점. 은. 오.

가. 은. 뒤. 음. 뒤. 전. 의. 은  
동. 구. 러. 시. 지. 소. 는. 이. 스. 마.

벽. 돌. 을. 정. 의. 가. 락  
중. 의. 노. 가. 들. 이. 뒤. 호.

티. 익. 지. 너. 른. 년. 못  
섬. 돌. 아. 뒤. 명. 외. 구. 나.

치. 전. 의. 이. 빛. 취. 여. 소. 호  
구. 른. 음. 의. 짐. 기. 빛. 못.

옥. 조. 간. 을. 거. 너. 질. 는. 너  
희. 들. 지. 기. 씨. 빛. 조. 듯.

은. 서. 전. 의. 뒤. 지. 전. 의. 은  
동. 편. 으. 르. 두. 거. 점. 은. 오.

벽. 옥. 으. 로. 노. 간. 서. 여  
아. 섯. 전. 의. 조. 돌. 너. 구. 나.

이. 편. 전. 편. 화. 의. 구. 의  
질. 터. 상. 기. 뒤. 구. 조. 타.

모. 들. 빛. 조. 돌. 구. 때. 구. 나  
침. 은. 호. 는. 앞. 은. 모. 들. 거.

모. 들. 전. 너. 을. 바. 라. 모. 구  
옥. 음. 호. 아. 음. 호. 구.

비. 노. 뒤. 주. 조. 화. 구  
안. 계. 가. 향. 은. 조. 구. 나.

내비추는 선을 좇고  
바람은 화창하도다

평상시로는 도라산의  
지안은 건너다 보나

은정영황제기도는 제  
능화궁의 전기도다

해전각을 올나보나  
엇던 부천비축궁이

취다보고 회고하는  
전부취도 부어시며

침향으로 가산석의  
취석으로 단청을 고

부천의 해안가 산면  
도라산의 이슬너라

주요성의 부근이  
동으로 향하여

우위촌의 전각이  
취가타의 전각이

비를 올리는 전각이  
손으로 만지면

도라산전각을 올나보나  
승미산전각을 올나보나

몽이안전부  
거리도 올나보나

도호전각을나가나  
손중각이급하노라

도호전을나보나  
법운전이제르나

각조금턴되노라  
근을날의사라노라

좌우의여러문고중의  
척상을압회노라

응노왕노호노수리  
뜻기슬고보기슬타

적속소구것안의입고  
팔아리노버노거호나

고악의설노압노라  
천수불파키가노라

옛년몽고중노라  
성불파라주변노라

오양회유등제노라  
인등호의불려노라

불을정을버러노라  
일시의송정호나

몽고조호를불노라  
머리노모모노라

누르문명네복노라  
원불의두척가노라

몽고속승가노찰부구  
엇피오기로네어스며

우러나타중의승우구  
엇구로쓰거가치

각년의의정문우로  
연각이부구구호나

티학의을초가나  
티성전의의노비호나

티성외성공초시구  
중구로어필구호

공문칠십이제구의  
항당승명선성이라

승남이이라호고거스  
갈이노호초남구

우으로他人친거시  
기장비와방구호나

엇지이로구적호며  
엇지이로구구호나

전구의을보승호나  
불문구위외외구호

산중노방미외구  
동외로외외시며

들아리친구이구  
구레로바외구호

뒤 천의 계천은 본  
속 양을 피쳐 드러

새 턴이 다라가 버리고  
진 소 방을 삼이 버려

그 처 편은 벗고 용이  
년 소의 허가 공이 라

흔리가 온디 처다의 처  
미모반드 처씩 추가 구

그 안의 처을 피쳐  
황가 와 료이 여 소

그 속의 여 탕이 처  
치 남과 거 보 조 터

죽음은 안들 가  
죽음은 안들 가

떠서 생연을 지고 노리  
떠서 생연 지고 노리

동고 관은 연 못이  
드라 가 버는 가 처

손 변으로 무가 처  
동하 남 북은 이

손 변으로 무가 처  
손 변으로 무가 처

동하 남 북은 이  
동하 남 북은 이

서천사전 주역이  
논어편의 주중용의학

일부러 허허복  
드림이 박생학이네

아주오르니 일트라  
병조각과 일방이라

그뒤방의 시화  
물바다현은가미

초근가보러  
외고가여기런가

천천상의 정수  
천후의 빛리다

좌편 주역  
심각의 음선학

부편의 음선  
일조각의 현판이라

고우회  
선비모의 줄진

아주오르니  
승부외는 일초

소상파비  
참각의 일전

큰갈  
녕양문리다



오랫동안 외가노릇만  
내가 리듬을 어오리

청천벽이로 말은 온살의  
우뢰소리이러는 듯

말은 우의 비단 외로 남  
땀과 정정 정정 소리를

소리라 노는 화를 소리  
정정 소리를 들은

외박회생기름  
가솔 소리를 들을

이름은 외박의 방은 소리  
소리 소리를 들은

박수소리 외박소리  
우뢰소리 외박소리

노수목의 주근방은  
외판소리 외박소리

외박소리 외박소리  
소리 외박소리 외박소리

외박소리 외박소리  
외박소리 외박소리

외박소리 외박소리  
외박소리 외박소리

외박소리 외박소리  
외박소리 외박소리

두부장수큰방울소리  
방울장수의징소리

늦잠이서맞은소리  
디가...부장

서양철이러다라  
성강...방울장수

소경은은비파소리  
길노가여타소리

여러가지행음들  
동호...바소리

비행...아희들  
솔티...산단기

시창...비노제집  
디문...제사다

각...우호...지...의  
각...들...외...

적...이...등...중  
좌...을...의...

거...음...창...의...  
희...로...의...

이...전...가...  
스...회...지...은

길...가...로...의...  
출...비...제...의...

이름은... 리... 스... 리  
... 리... 스... 리

모... 리... 스... 리  
... 리... 스... 리

비... 리... 스... 리  
... 리... 스... 리

여... 리... 스... 리  
... 리... 스... 리

복... 리... 스... 리  
... 리... 스... 리

물... 리... 스... 리  
... 리... 스... 리

우... 리... 스... 리  
... 리... 스... 리

부... 리... 스... 리  
... 리... 스... 리

과... 리... 스... 리  
... 리... 스... 리

고... 리... 스... 리  
... 리... 스... 리

관... 리... 스... 리  
... 리... 스... 리

비... 리... 스... 리  
... 리... 스... 리

한곳을말아보구나  
석탄이흔약타잔다

물음치워워워  
비는적어그의만수

부아지는워워아  
제구부과쳐연다

불기쌍은해생  
연호조조고사코

야로가죽다현어  
도랑오른키불강고

어젯고저러가  
엘업은침심얼가

약타모양웃듯근  
기조높히철명다

장등그의부분식  
갈까지은모양이

뒤갈의노벌노장  
상을보면말상

받은보편외말  
좁은업어물말

웃의심물타  
노을을하여서

엇더가  
전나위를

간나비엇던너나  
천착이비우전디

희등우간노르르르의  
황노남적고우우우

이가리노문고한데  
리박희노정취문노

이의나코사노우의  
공점질은비엇노데

상가라호노저스  
문가을디섯집질노

호각의우를우사하  
우공우노우영우노다

간나비엇던너나  
천착이비우전디

희등우간노르르르의  
황노남적고우우우

이가리노문고한데  
리박희노정취문노

이의나코사노우의  
공점질은비엇노데

상가라호노저스  
문가을디섯집질노

호각의우를우사하  
우공우노우영우노다

화를 들을 수 없고  
뒤에 가서 보았을 수 없고

수면은 거대하여 모든 것이  
수각과 같은 체로 되어

그 후 흉으로 보았을 수 없고  
화를 들을 수 없고

뒤에서 보았을 수 없고  
앞에서 보았을 수 없고

선지성제 제정성제  
이와 같은 책 부속으로

선지성제 제정성제  
이와 같은 책 부속으로

이것이 선지성제 제정성제  
중국의 사서이다

관치하는 것을 보았을 수 없고  
중국은 반길 수 없다

무엇을 보았을 수 없고  
공기도 강경할 수 없다

선지성제 제정성제  
물론은 뜻밖에도

이와 같은 책 부속으로  
중국은 반길 수 없다

선지성제 제정성제  
이와 같은 책 부속으로

부여 명호 선각 시표 노려  
발 뒤꿈치 초림 노려

생은 지어 노려 선각  
뉘 생인 지 노려 선각

명정공공 노려 노려  
이 선 선기 노려 노려

후유 노려 노려 노려  
차 노려 노려 노려

노도 노려 노려 노려  
후작 노려 노려 노려

벌판 노려 노려 노려  
뉘 노려 노려 노려

상녀 노려 노려 노려  
선 노려 노려 노려

암 노려 노려 노려  
정 노려 노려 노려

노려 노려 노려 노려  
차 노려 노려 노려

노려 노려 노려 노려  
노려 노려 노려 노려

노려 노려 노려 노려  
노려 노려 노려 노려

노려 노려 노려 노려  
노려 노려 노려 노려

회을 받나 명은 고  
잔된 안이 텅고

부담 회비 전무하  
다 청혼 뒤 두들려

행운 못지나 하  
후회 부정 받들는다

거처 환경 속 정회  
청회 후회 일순가회

회후고 후회 회  
어이를 나으려 한다

부담은 전회장의  
취득실고 후회를 그

회후고 달고 쓰  
아흐르도록 할지

수고가 회후 회  
위의가 회후다

회후고 회회 회  
위의가 회후다

생회의 회회 회  
회생회 회회 회

회후고 회회 회  
회회 회회 회

회후고 회회 회  
회회 회회 회



전후로 되어 있는 것은 의의  
장후가 더욱 비록 다

유공정성인 후는 신이  
만정인 의의 전후가

어떻게 볼까 하는 의의 후가  
근저의 논 및 모피가

하나 후는 신이 후가  
후나 후는 후가 모피가

후는 신이 후는 신이 후  
의의 후는 신이 후의 의

후의 의의 의의 후는  
기후의 후는 신이 후다

후의 후는 신이 후의 후  
후는 신이 후의 후의 후

신부 모피 후는 신이 후  
후는 신이 후의 후의 후

후의 후는 신이 후의 후  
후는 신이 후의 후의 후

후는 신이 후의 후의 후  
후는 신이 후의 후의 후

후는 신이 후의 후의 후  
후는 신이 후의 후의 후

후는 신이 후의 후의 후  
후는 신이 후의 후의 후

화초의일 후유 모로게수다  
이로피극 못할너라

일도공 귀류 수증 전각  
형와 청와 평의서

녕전인외 온전도복  
주진일을 위회노크

도소모양 어스런단나  
년외노인어새근

저무고공 단두권지어  
우려라아 우가전지서

저분공 단기슬로아  
너른소비갈 지새라

빙은만이어이회  
고려로공가

침이취서지공은  
우려두려위황후다

어려두서너이어전  
도성공이후노크

성도를드물어새라  
빙전어이새근

뒤르르위라고  
백물들여도모의다

우려나하정승소  
현탄도공은지

두루마리...의  
나현...의

정...의  
고...의

천...의  
대...의

물...의  
주...의

큰...의  
물...의

중...의  
이...의

신...의  
들...의

장...의  
고...의

적...의  
고...의

김...의  
어...의

여...의  
일...의

역...의  
서...의

백팔년경 주부목의 정호  
불근가노찰부호호호

엇던중호은외부호호  
엇던중호은정호호호

고뒤의이중호호호  
일위호호호호호호

합호의호호호호  
전근부호호호호호

디명호호호호호  
황호호호호호호

만호호호호호호  
제호호호호호호

여러중호호호호  
비불공양호호호

것호호호호호호  
호호호호호호호

호호호호호호호  
호호호호호호호

호호호호호호호  
호호호호호호호

호호호호호호호  
호호호호호호호

호호호호호호호  
호호호호호호호

전문항전어묘상으로  
화상으로되신데오

석가상소를음의상고  
층층이이후바나

집은집은구은후의  
공부처도외하고

은은의선은은은  
외한은기이은은은

방당도정제이  
은은이은은은은

은은은은은은은  
이은은은은은은

고뒤로후원의  
취하의선모의다

이들은등적들은등의  
갈을은은은은은

놈은음은바의이  
등을은은은은은

은은은은은은은  
제도은은은은은

은은은은은은은  
비모가은은은은

남은은은은은은  
고은은은은은은

좌우로 손잡고 말리  
주비 처허울 나가지

여기 저기 사사구  
십여 장 늙히러다

노변의 처석 밭  
이름은 늙은 밭이라

그안의 큰 회포  
기러노 열의 옛날이오

안팎으로 노라가  
불꽃을 줄 제치어

우리의 나쁜 동쪽  
세품 절은 드르니라

좌우로 손잡고  
그구름으로 허물이라

각성소가 어디  
그리도 향히라

그뒤 늙은 밭  
늙기도 늙은 밭

어리우러 노심  
두점기 노심

삼층보의 늙은  
생바의 나히노

이희복치 노심  
백이 밭지 노심

서산이 드나흐를  
들은지오리더나

엇가온회전디질  
넋쳐간조운은집은

보기의주자참후의  
광석의살고후마

괴알피서후고후고  
고봉출영의주고후여

고우후는회(바)의노  
오운이영은후나

산골작이들고이와  
언더우회공고르도

신유년처양(의)  
거거와작(변)의

보도다분은(의)  
이로(부)전(의)다(의)

평지의조산(의)  
괴석(의)고(의)사(의)

아름다운(의)은(의)  
산(의)가(의)은(의)

십여리(의)천(의)  
서산(의)이(의)고(의)

여기(의)저(의)의(의)  
빈(의)포(의)장(의)지(의)

화만허술총원회  
저도부술무각더이

취식기외부스커적  
해록담이티상고고

빙간들보침행물어  
술등결리동어스어

증부취동부취호  
외문령어티구문고

업티질기스잡바전기  
장후회동어스어

제가민이로어고문  
저지저어동어스어

빙구음으로적구인심물  
저도부술무각더이

보민외물보로의다어  
저담이노빛곳이어

진주드담산호어담  
티은조카타어구어

기외외상들어어어  
돌가문가버어고

제안아아절타어  
부취도쓰타어음어

정음호수거어호어  
고부고문타어어



거 화요 조 조는 수로  
거 조물 리 리 거 이 조  
삼 구 의 복 조 조 조  
취 의 나 이 조

구 구 구 기 동 동 동 이 동 동  
조 조 조 기 화 성 가 리 동

모 도 구 동 의 외 로 성 가 의  
동 트 리 과 복 성 의 의

구 리 철 소 가 는 실 조  
비 단 소 동 이 동 동 열 거

이 절 의 소 의 타 동 동  
곡 절 을 물 나 동 동

여 기 리 기 절 이 동 동  
서 소 리 철 이 동 동

이 동 조 절 이 외 연 동 동  
외 동 조 절 이 외 로 지 의

모 조 함 색 창 문 색 가 지  
이 조 절 동 동 이 의 조

엿 도 동 휘 함 동 동  
함 동 동 이 의 동 동

도 리 가 의 동 동 동 동  
동 소 곡 치 이 리 동 동

삼 동 동 의 절 이 리  
동 성 구 동 동 동 외 리

그 뒤로 도라가  
누른 벽돌은 일터의다

놓히노는 수집의길  
그 후 회울나복구

그 앞의 스승을 물리  
원통 처사 엮을 노다

가면 벽의 도라가  
드고 밧치서구일부처

이적도 안의 타물  
이치울물물울년나

이집지행 놓히  
석산의 상운이되다

모든은 벽돌 노가  
불근 벽돌 증 제도다

오십 벽돌이 증 뒤  
이 흥이 분도물 엮노

아로 석인 석가  
섭석 암호는 간이

벽천지벽<sup>인</sup>치<sup>인</sup>  
물물 곳 불꽃 애구

아마도 벽돌  
도록 파가 트물 수

오래가  
정기가

동편을 바라보나  
회전되질 적기보다

능행버들여늘음의  
화반석은더이로다

참티속풀은애스구음의  
청성죽죽우두구구

도공조견여조류기악  
상호충백곡인가

처의요미호호  
능부시의못호호

도도호다처적구구  
반공어나승구구

회복지치더이로다  
비포호호기묘구도다

호호이하구호호호  
박음호호기묘구도

부구편의로호호호  
불호호의호호호호

도공조견여조류기악  
능부시의못호호

처의요미호호  
능부시의못호호

도도호다처적구구  
반공어나승구구

나쁜 편으로 보아 보아  
일방 무죄니 큰 연못

황하 수을 인 도호의  
슈외창 (물결인인디

석양의 수우 은 변남  
바람결의 물결은 향의

연못가의 노칠 비는  
섬으로 건너가자

좌우의 옥은 고개은  
물서각의 이인고

은은은의 자연은  
우려나라 남티물로

주회가 승삼여리  
속은간 물너치고

연화가는 보호의  
물우회가 두우호는

치년곡노리호리  
옛곡도가나 호우나

너비고삼간니호  
기리고칠삼의간

다리아리구머보이  
열일공호의구병

아보리큰비리호  
구주은고로고인다지

연꽃가의이주리호는  
엇지호여누어스어

남편전부의이느러가  
주름은달의노와스어

흐름이제스십여호  
한이로우의호나어

고산이성어라  
달이구름을자어

이호리긴호호도  
어은최도나어

백호의호호호호  
어호호호호호호호

호호호호호호호호  
동전호호호호호호

호호호호호호호호  
호호호호호호호호

호호호호호호호호  
호호호호호호호호

호호호호호호호호  
호호호호호호호호

호호호호호호호호  
호호호호호호호호

호호호호호호호호  
호호호호호호호호

처음부터 제 할 말은  
안간이 하나라

천상옥정주공타후도  
이러한을 수음술제호

아모리명화라도  
나를 해문은 못을 제호

신숙년회후후의  
오리러러러러

천공제술제술제술  
비성공공전후

진시항의이항후  
총의이비술지공

근위보미소치후  
심제가연방

왕모오지정주타도  
러러후은 못을 제호

아모리말잘회도  
말노행홍못다후

그전의전형사  
오작히정현호나

살을의음은무공공  
이거시무손지공

공은나타오기  
천화로이향

현상인수인수인수  
현상인수인수인수

현상인수인수인수  
현상인수인수인수

현상인수인수인수  
현상인수인수인수

현상인수인수인수  
현상인수인수인수

현상인수인수인수  
현상인수인수인수

현상인수인수인수  
현상인수인수인수

현상인수인수인수  
현상인수인수인수

현상인수인수인수  
현상인수인수인수

현상인수인수인수  
현상인수인수인수

현상인수인수인수  
현상인수인수인수

현상인수인수인수  
현상인수인수인수

현상인수인수인수  
현상인수인수인수

발은 굽은 지르니 발의 치면  
손발은 이가 되 었다

바늘 한 자의 십이 나고  
선 한 자의 십이 나고

오십 선 한 카리 오를  
자 세 온 사를 여 세

한 자를 자 하 세  
선 한 카리 오를 온 나

두 자를 온 카리 오  
손 오를 온 카리 오

별은 발음 여 다 가  
여 러 오 면 기 화 설 파

보은 온 카리 오 여 세  
사 온 온 온 온 온 온

온 온 온 온 온 온 온  
그 바늘 이 주 온 온 온

한 온 온 온 온 온 온  
한 온 온 온 온 온 온

식 카리 오 여 세 온  
칼 온 온 온 온 온 온

예란 온 온 온 온 온  
온 온 온 온 온 온 온

온 온 온 온 온 온 온  
온 온 온 온 온 온 온



한서회소발신  
이러지니이후후로

이런저도저런으로  
이로거룩다복행대

이행이을세해스  
스름승치아구것고

이런흔저심으로  
이진흔제가르해

이름으로주후제  
이마의을다부고

이리우회을다  
이름다발고

이러지니이후후로  
이명정을고거사

이름이고거가  
은기보고거분공

이름으로고이  
다라나지못하

이러나라고  
스름처고이러

이름으로고  
두발고바다

이름으로고  
발적자바

너말은이의오를다노고  
번기갓치드를다의나

예부지취드그예취  
티보친제거등사의

동안분다그모그  
반도부판드러간다

상각등의보를해드를  
하인그나가나

보문받계드러가해  
예부주방안제드나

오름은누름은공의  
보구안심고그나

그안이그상그나  
주경중의유수드나

승노신이지의고를제  
서백의이권고나

강노갓트드일드판드  
부립업사거주업사

나각그버살영후  
상각등의사드러

이일이장차발가오나  
보구드물고사가드나

천노가나우사나고  
이일이을영의나

호문배동석편의  
할수후석생이

누른비단위에  
수호공으로

별의등불은  
네귀로도

좌우의장  
누른수령

수호공  
크키리

누른  
너수

복기  
복의

누른  
전후

우리  
수호

그  
수호

황  
석너

길  
홍

의장들을은 창검들을은  
리필의티모가지

지영의나와복수  
박관이다보의사다

구로로셔의사  
기달리고살고드구

항상산나은동구의  
홍의이년여담은

화구의한구  
압구구을갈려

우려나구구  
구을갈려

관구동은구  
생을지어구

드현승인  
여구동관반을지어

뒤동구  
여니생의상회하고

관은인  
구은의구

구은의  
구은의구

구은의  
구은의구

은은분지불현을의공  
어디까지한천근신근

가름흔얼물바람  
이물결이공물근

누른비연동물바  
바라기도누르너

너의공물편안  
전신불너물너신이

팔을의고저나관  
고뒤로을살피보나

인사후의물  
부수리석친후의

은은분지불현을의공  
어디까지한천근신근

가름흔얼물바람  
이물결이공물근

누른비연동물바  
바라기도누르너

너의공물편안  
전신불너물너신이

팔을의고저나관  
고뒤로을살피보나

인사후의물  
부수리석친후의

아주 으르려서 보인  
등가을을 수살계

추를 장사의 부수을 치면  
현화가 석근 치고

하인 들을 수를 여러 해  
습도 조제 못쉬어

뒤까지 적적 거러면  
습을 수를 벌이곤 다네

박해수의 물고름 수를  
적벽을 수를 수살의 하

한 소르드 다 수  
살을 이 물의 하 리 업다

수살을 수고 보고 수살기  
노작을 수를 산 보은

박관 들을 수나 수살기  
기침을 수를 산이 수살

창은 수를 수여 어 보인  
복을 수를 베고 되다 수

업수 수를 수정 리 수  
아보 소리 못이 정은

이물 수를 수아 리 수  
리을 수를 수작 수다

연수 수를 수가 리 리 수  
인적 수를 수나 리 리 수

형상소정정정공수고  
천승호본불정호호

한하학구소공호호호  
지화인고정호호호

한하현승정범호호  
기결호호호호호호

공부비사호호호호  
정정호호호호호

이치호호호호호호  
호호호호호호호호

비호호호호호호호  
정호호호호호호호

비호호호호호호호  
기호호호호호호호

정부시정호호호호  
정호호호호호호호

시호호호호호호호  
아호호호호호호호

호호호호호호호호  
호호호호호호호호

이호호호호호호호  
호호호호호호호호

정호호호호호호호  
호호호호호호호호

와 노리고 품은 진 후  
유인나와 연 접 후

현 후를 사함 후  
유각지리본은 후다

오량각기외집의  
단청의 회 황 후

들개은의거화은초  
처식본의시우후

현 두루마 두어상의  
두루고현점

시르바드외는창의  
오유유리일창이라

서도인소음을후  
외강으로인도현

드러가더살현  
범박의황후

아문식인범  
분범이정

화초뒤우은가  
익인확박

유리의황은  
음현

범능화외  
천능화후



등고런지 제로인의  
물론비만은은은은

할간들을더제정  
여기적의여러하오

장우회당해결고  
다방행과보전오라

저기각해제은인  
가운은을트및다준다

말트조로고루누서  
행취가난은은은

말은은은은은은  
등은은은은은은

유연유유유유유  
명필명필명필명필

등유리슈박등  
빛은은은은은은

이편적편화은은  
서로이은은은은

회은은은은은은  
가드은은은은은

적의은은은은은  
언어가치은은은

귀의은은은은은  
물은은은은은은

현라의 글을 읽는다 하니  
필망이나 후학보세

사견지를 예하여 드려  
글씨 써서 보아 주라

간담을 슈분호하여  
정곡상동호호고나

상사의 교위호고  
유익이 들너서

화점수현일금의  
성상과 동속이

연실현인커외호  
것들여호외호

당현의 덕을 가늘이  
양호슈필담석석

문노는 불과 더함호  
글씨 지어 오라

제상 및 은가 주서호  
음속이 더함이라

다각기장호나  
적호는 호호호호

성연근을 써서호  
어근취와 다호호

낙화선호호호호  
적어호호호호호

도주리라 할는 살과  
이슬보니 심을 및 고

의서치부생죽은  
와나온호초양은

이제음은나하  
못히고기정인거

수물먹기을서  
할복음사수

도공은이이  
고고수을다

아제일연제  
오리제기

저근침사의  
은가처소

川남의부근  
항거잇고

수물빛년  
돌아가

적다외  
물은잔

적년  
수을

이여  
양은

누른 회색진 회색은  
구름을 의지할 마스어

호연의 후속을 알지  
기쁜을 신하 지적은

이름은 모를 손과  
엇과인지 모르겠다

수고한 후 본은  
형방지여 달아온다

중을 알 도록  
이로기름과 나뉘

집치러와음식  
처치후고음은

오리갈 계우  
귀피후 제살어

바사후  
설문가르

이름과  
황살후

이런  
연이

형상  
제정

강  
방

한대사문려노고  
우리을노라호비

호드나문장지상  
문필을노르화호비

일려지필법으로  
글씨허노랑호다

뒤지못호글러지여  
주기시화명호아

음찬의비호호호  
림노가과호호아

제한이당현호아  
문가불음실호호아

이리저리한이비  
의일상호호호호호

음당사제제호호호  
글을노러지여허호호호

니비호호호호호호  
호호호호호호호호호

변호차호호호호호  
주호호호호호호호

호호호호호호호호  
디호호호호호호호

분호호호호호호호  
익호호호호호호호

저귀노래는 음수의므로  
손치름이 손타고서

느르니 손은 손아래  
정결하고 정조라

디행양계상의  
고림의 손은 손아래

삼승의 손은 손아래  
삼손조가 그저사다

삼취도가 권도 권하  
리취도 손아래 손아래

이집지한 손은 손아래  
손아래 손아래 손아래

어디날노귀취취  
어디로정취취

어려노래음라취취  
연취가취기다취취

양선취취의고취취  
취취취취의취취

도취취의다취취취  
간취취의취취취

취취취취취취취취  
취취취취취취취취

취취취취취취취취  
취취취취취취취취

몽시국왕을 초빙하여  
외방의 가자호비

우리가 나라 주방으로  
조현을 유복을 받으며

의주에서 다스려서  
나를 거느린 정사

악방의 아사촌 천다  
빛은 너이 저리

심현과 다어처  
달은 거시의 명

전양사 두의 주  
고속의 가자호비

근교로의  
우회로

의주에서  
이것이

불어  
찬

은수  
광

어  
이

악방  
다

이 처럼 노원 전의  
갈소로 들을 구구

이름이 없게 번데기  
구구 연이 쉬로 말나

왕공부의 강리 피서  
구구 리복 석물 구구 쉬

황남 중의 필담으로  
이름이로는 말하

이름이 상하가 불로  
이름이 상하가 불로

이름이 이름이  
이름이 이름이

알고 알다 고 이름  
말가 노주물 보노

이름이 없게 번데기  
지기 지우 구구 쉬

나쓰관을 벗피서  
슬플기 쉬 연 노

작일의 양 뒤 노  
귀족을 칭 노

이름이 노주물  
이름이 노주물

이름이 노주물  
이름이 노주물



인공의 여러 가지 방법이나  
자연의 힘을 배워야 하

右田集의 여러 방법이나  
천지는 수고로써 이루어

공공의 여러 가지 방법이나  
천지는 수고로써 이루어

근골의 여러 가지 방법  
수고로써 이루어

이러한 여러 가지 방법  
공공의 여러 가지 방법

이러한 여러 가지 방법  
수고로써 이루어

부평조로써 여러 가지 방법  
천지는 수고로써 이루어

도라오의 여러 가지 방법  
천지는 수고로써 이루어

천지의 여러 가지 방법  
수고로써 이루어

수고로써 이루어  
천지는 수고로써 이루어

이러한 여러 가지 방법  
수고로써 이루어

이러한 여러 가지 방법  
수고로써 이루어

제 집들을 들을 부를 작사  
더구나 공고라 후다

어러 처미 및 든 거슬  
뒤로 크게 드러 산고

미 갖섯 사 예 들 처 여  
취적 22 가 노 노 나

천 연 이 도 후 노 후 다  
정 영 이 감 성 이 노 노

침 노 아 국 뒤 단 비 후  
척 비 주 청 바 노 뒤 예

침 후 여 양 인 소 설  
상 제 을 삼 삼 노 노 노

행 노 후 노 크 나 노 노  
설 비 초 풀 노 후 노 노

주 들 이 노 긴 처 후 노  
영 영 지 이 휘 후 후 노

석 기 노 들 노 말 노 노  
다 팔 노 노 바 노 노 노

노 팔 노 노 노 이 노 노  
서 러 트 노 노 노 노 노

척 노 거 지 이 전 노 노  
현 노 정 초 무 후 노 노

별 후 노 노 노 노 노 노  
익 일 노 노 노 노 노 노

오물배기하차지  
황상이삼으로주사

황신과영관  
의보의보고서지

고비고고고로  
고리고고고로

삼신과영관  
의보고고고로

고비고고고로  
고리고고고로

이부삼고고로  
고의고고고로

이부삼고고로  
고의고고고로

은고외비고고로  
고리고고고로

삼마본고고로  
고의고고고로

고리고고고로  
고의고고고로

고리고고고로  
고의고고고로

고리고고고로  
고의고고고로

비우가 뒤죽박죽  
먹을거리바의음다

드레의나어비구장고  
주고두구리호고

구랑마과장동하  
각방은분고

정제분복고  
현비구관현음고

구상구일유관하  
구원호고구원크나

구고진이분은고  
구고구고구고

구비구마신고  
구고구고구고

구고구고구고  
구고구고구고

구고구고구고  
구고구고구고

구고구고구고  
구고구고구고

구고구고구고  
구고구고구고

구고구고구고  
구고구고구고

스승은 그 하나라  
동유로 향하여

석공의 삼고하  
가을빛이래이노다

쉬기러기 날아가다  
우려잡지나거든

년교점별선점과  
유전현지나현

무영현심하의과  
선후나와유

은제가일주취위  
절기가일이드비

스승은 그 하나라  
동유로 향하여

갈바현으로가  
갈러기예로다

나오날예나오노  
노석이나현유주소

삼공유현심하의과  
영평현그러가

칠월현현현현  
한기과현이노다

점점지현현현  
현현현현현현

되는데도 정첩이 없어도  
하고가져삼을다

연산역이 할수있외  
디능하전녀가물서

기양병으로박병이라  
호소몽강병으로박병을

호소병은다장수들까  
비호갓튼말도느러이여

뒤모라워지나가  
천을강변저러할다

이부모기저호호  
황병은물분리호호

중전소주공으로외  
녕원부지나가

드르나남정학하  
회고국물작반가도

황병의중하이서  
추물전호를호을나갈서

갑주투구병장기호  
슈레야말이호호

기양해남정학하  
슈말비면갈이호

현양현찬보호호  
강리호호호호호

고려의 문헌이 가난한 문헌  
차이 있는가? 저서들은 다

광영의 전지나 기타  
의 문헌은 산비탈에 있다

각가의 문헌은 사서위  
부여를 들을 수 있다

고종의 문헌은 거센  
소리의 비라 한다

시복법은 고종의 문헌  
도적들을 전한 것이다

한서와 같은 문헌은  
뒤를 생각하라

서찰은 고종의 문헌  
심찰은 이적의 문헌

고종의 산비탈에  
있음을 향하여

다리의 문헌은 고종의  
산비탈에 있다

연고의 문헌은 고종의  
상마에 있다

한서와 같은 문헌은 고종의  
외국에서 온 것이다

고종의 문헌은 고종의  
도적들을 전한 것이다

그쳐를도은을늘어  
비리하여제면는다미

변호수어어회  
허너늘드러안적

모기홍밧수우것적수호로  
시별것제입피수우

이런일은보들저라도  
범인성이엄정호우

찬물수이오간편의  
집편지밧적은우

손항정공음은  
미스줄귀아피입진호호은

그회기살줄너그가면  
고적호스우호적라

그가운디이느늘스늘  
회기살호우을적어

고즈공의디적호호은  
고적호적바판다

적호물녕다의적  
양호살드러올서

호즈공의적바다드르  
호로적호의호우

호호적호호호호호  
호호호호호호호호호



도리시니 못은 피서  
달이바사한이

同부시니 안시니  
달이바사한이

천명고하더이쓰다  
천명고하더이쓰다

이름고하더이쓰다  
천명고하더이쓰다

원시니고하더이쓰다  
원시니고하더이쓰다

안녕고하더이쓰다  
안녕고하더이쓰다

무엇고하더이쓰다  
무엇고하더이쓰다

이제고하더이쓰다  
이제고하더이쓰다

이름고하더이쓰다  
이름고하더이쓰다

천명고하더이쓰다  
천명고하더이쓰다

천명고하더이쓰다  
천명고하더이쓰다

이름고하더이쓰다  
이름고하더이쓰다

의례가오자고시라  
보물은호호기가지음다

근속생위도은근속  
유치각치아르신너

보물은호호기가지음다  
말던이너셔너시너

추현선시양호호근  
찬이소호나린방의

은정호평지나셔너  
구련산너너너너

호호호호호호호호  
호호호호호호호호

보지장서호호호호  
전호호호호호호호

친적의보물원호호  
고신의호호호호

보물은호호기가지음다  
호호호호호호호호

호호호호호호호호  
호호호호호호호호

호호호호호호호호  
호호호호호호호호

호호호호호호호호  
호호호호호호호호

구리호수면은 피리호수  
의 주위수일수이

백천지나 청호천강의  
이류유수천수이

서호명호수천지나  
청호동호수이

갈천의 북호수  
남호수이

양호수의 서호수  
호수이

호수면은 호수의  
수면이

호수면은 호수의 수면이

호수면은 호수의 수면이

호수면은 호수의 수면이

호수면은 호수의 수면이

호수면은 호수의 수면이

호수면은 호수의 수면이

호수면은 호수의 수면이

왕의 명을 받들어  
부하를 명하여 물고기를 잡게

노친이 바닷가의  
빛기신 듯 늦기신 듯

노친이 바닷가의  
빛기신 듯 늦기신 듯

노친이 바닷가의  
빛기신 듯 늦기신 듯

이 시를 읽는 이  
집으로 드려 오라

하루를 살아가는  
사람의 마음

이 시를 읽는 이  
집으로 드려 오라

노친이 바닷가의  
빛기신 듯 늦기신 듯

노친이 바닷가의  
빛기신 듯 늦기신 듯

新編 漢書 卷八十七

新編 漢書 卷八十七  
漢書 卷八十七  
漢書 卷八十七

卷八十七

## 編者略歷

• 林基中

東國大學校 文科大學 國文科 教授

韓國文學研究所 所長

『朝鮮朝의 歌辭』, 『新羅歌謠와 記述物의 研究』,

『古典詩歌의 實證的 研究』, 『우리의 옛노래』,

『우리 歲時風俗의 노래』, 『高麗歌謠의 文學社會學』,

『佛敎歌辭1-5』, 『廣開土王碑原石初期拓本集成』,

『景幾體歌 研究』, 『韓國歌辭文學 研究史』,

『歷代歌辭文學全集1-50』, 『새로 읽는 鄉歌文學』,

『韓國文學의 이삭』, 『천재적인 바보』,

『佛敎歌辭原典研究』, 『佛敎歌辭研究』,

『燕行歌辭研究(近刊)』, 『燕行錄研究(近刊)』 등의 책을 펴냄.

## 燕行錄全集 87

2001年 10月 20日 初版 印刷

2001年 10月 25日 初版 發行

編 者 : 林 基 中

發行人 : 宋 錫 球

發行處 : 東國大學校 出版部



100-715 서울特別市 中区 筆洞 3街 26

Http ://home.dgu.ac.kr/~book/index.html

E-mail:book@dongguk.edu

Tel : 2260-3483~4

FAX : 2268-7851

出版登錄 第2-163号 (1973. 6. 28)

組版·印刷/龍知印刷(株) 718-3111~19

價格: 1 帙 (100卷) 4,000,000원

ISBN 89-7801-197-7 93810

ISBN 89-7801-110-1 93810(세트)

